臺灣日日新報　夕刊
一月二十八日
夕刊定價一部二錢
編輯兼發行人　佐々木　臺北市榮町四丁目　發行所　臺灣日日新報社
基隆支局・臺中支局・臺南支局・花蓮港支局・大阪支局・東京支局

靴を丈夫にする　サンエッチ靴クリーム

大兵團を派遣すれば當然軍備擴張が必要
杉山陸相が言明
貴院本會議

【東京二十八日發同盟】二十八日の貴族院本會議は午前十時二十一分開會、昭和十二年度追加豫算第一號外二件の審議に入り……

近衛首相　人口増殖問題は國力發展上同感である、保健省に於ける體力向上施設は人口増殖に役立つものと思ふが人口増殖の根本方針については折角研究しようと思ふ……

廣田外相　人口増殖を圖る事は國力發展上必要な事は云ふまでもない……

永井遞相　民間航空について……

木戸兼厚相　人口増殖上問題とされてゐる花柳病の豫防については……

杉山陸相　長期に亘る場合の出兵問題につき陸軍としては今回の經驗に依りこれに對處せんとするには大兵團を作戰行動せねばならぬと思ふ、問題は情勢の變化如何であるが大兵團を長期に亘る……とすれば當然軍備擴張を敢されねばならぬと考へる……

十二年度追加豫算けふ成立す
厚生省所管の經費

【東京二十八日發同盟】昭和十二年度歳入歳出總豫算追加第一號は二十七日の衆議院本會議において即決可決直ちに貴族院へ送付したので貴族院では二十八日午前十時より豫算委員會を開き……これを可決した。右追加豫算は厚生省所管に屬し……

中支にも新政權二月中誕生せん
歸京した谷公使談

（寫眞は谷公使）

【東京二十八日發同盟】約一ヶ月に亙り中支、北支を視察した谷公使は二十七日午後九時東京驛着歸京したが車中左の如く語つた
新政權を對手とせずといふ帝國政府の聲明が北支、中支及び蒙疆の日本軍占領地帶において非常に歡迎されたることは言ふまでもない、中でも新政權樹立の途中にある中支に及ぼした影響は殊に大きなもので恐らく二月中には中支にも新政權が生れるだらうといふ話を聞いた……

名譽の傷痍軍人に萬全の保護對策
審議會の答申案可決

【東京二十八日發同盟】支那事變に依る傷病兵に對する保護並に傷痍方策の大綱樹立のため厚生省に設置された傷兵保護對策審議會では二十七日午後第二回總會を開催し満場一致で左の答申案を可決した

名譽の表彰
一、軍人傷痍記章を改正して名譽保護を徹底する
一、傷痍軍人の門戶に全國一樣の表示をする

特典の付與
一、國又は公共團體付與の文化慰安施設を無料で利用させる
一、鐵道、軌道、船舶等の利用に適當な優遇をする

生活保障
一、恩給制度改正

一、身上相談所を設けて生活、職業問題の相談に應ずる

一般國民の教化
一、國民感謝運動を起す
一、國定教科書に傷痍軍人の事を挿入する

醫療
一、療養所等の保養施設を設置する
一、傷兵院法の改正その他療養施設等の施設を整へる

この事業は從來のやうなお役所仕事に終らせる事がないやうに特に帝國傷兵保護院を新設して國家として國民として名譽の戰傷者に對して十分な慰藉と感謝を捧げるやう完璧を期するため右傷兵保護院案を今議會に提出することとなつた

日本の聲明に感謝
北京臨時政府が聲明

【北京二十七日發同盟】中華民國臨時政府は日本政府が去る十六日國民政府を對手とせずとの聲明に關し感謝の意を表すべく準備中であつたが二十七日午後二時左の如き重大聲明を發した
國民黨の國を誤り人民に禍害を及ぼせるは一黨一身の利得に專念し國家人民の利益を顧慮せざるに基因す……

新兵務局長

【東京二十七日發同盟】陸軍兵務局長の後任には二十七日附左の通り發令された
陸軍少將　今村均

顧代表の哀願演說低調で意氣揚らず
第百回聯盟理事會

【ジュネーブ二十七日發同盟】第百回聯盟理事會は二十七日午後六時から公開で開かれアドレ議長の開會演說に次いで各國代表交々發言し……

蔣介石は傀儡
國府は赤一色化せん
人民和平團宣言書を撒布

【上海二十八日發】支那が多大の犠牲を賭したる英米佛の對支援助に對し各國は最近冷淡なる態度をとれる為支那側は外國の援助を期待せんとする……

蔣の委囑で葉劍英廣東入り
共產軍の參謀長

【香港二十八日發同盟】共產軍の第八路軍參謀長葉劍英は二日前に於いて蔣介石と會見し……

反政府、反戰的空氣廣東民衆に濃化

【香港二十七日發同盟】廣東近郊の民衆自衛運動に反し民衆は漸次反政府的、反戰的色彩を濃くなり……

山東省も愈よ新政府に合流

【濟南二十七日發同盟】山東の山東省は二十七日……

財政的悩みも深刻化の形勢
民心蔣政權から離る

【香港二十七日發本社特電】昨年十月以來……

福州の綿布商倒產者が續出
木材業者も大弱り

【香港二十八日發】福州地方における事變の經濟的影響は各方面に亙り漸く深刻を加へて來たが、現在最もひどい打擊を受けてゐるのは綿布と木材の貿易商である……

關西電力界が反對の第一聲
電力案に對し

【大阪二十八日發本社支局特電】關西の大電力會社たる宇治川、日電、大同の三社では二十七日夕大阪市中央電氣クラブに社長大會を開催……

邦品に十二割の從價稅
新疆政府が

【ニューデリー二十七日發本社特電】新疆から當地に入つた情報によれば新疆政府は二十七日省內に輸入される日本製品全部に一律十二割五分の從價稅を賦課する旨公布した

衆議院豫算總會

【東京二十八日發同盟】二十八日の衆議院豫算總會は午前十時四十分開會したが米內海相が除く他の閣僚の出席なきため直ちに休憩

その日その日

人事

▲武田清德氏（三井物產長崎支店勘定係主任より臺北支店勘定係主任に轉任）
▲松木幹一郎氏（臺電社長）二十八日內地より歸臺
▲後藤陽二氏（臺北州理事）二十八日……
▲內田勇三氏（昭和製糖技師長）二十七日來北
▲八田與一氏（督府技師）二十八日……
▲松本虎太郎氏……二十八日上海より來臺
▲石田……一月一日の便船で歸臺の豫定

無絃琴

愛情の一群（29）
村山知義作　伊東顯畫

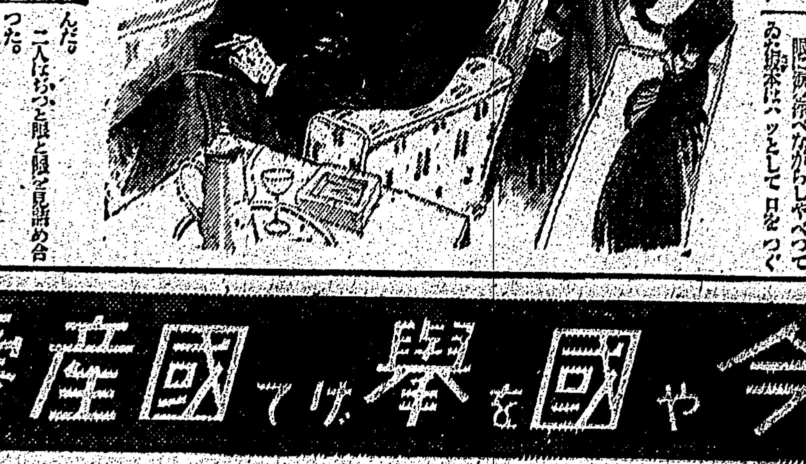

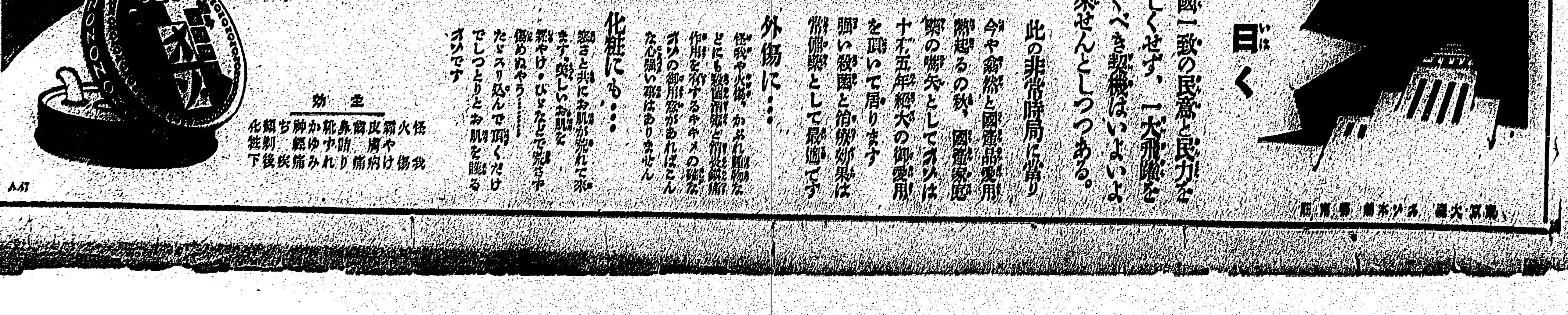

職分を超越し不遜に出たのが原因
米領事毆打事件の眞相
軍當局の發表

【上海二十七日發同盟】二十六日南京において我が兵士の米國領事アリソン氏毆打事件が發生した事に關し軍當局は……

上海で爆彈事件 一夜に四件發生
被害は輕微だが市民は戰く

【上海二十八日發同盟】……

臺灣神社月次祭

短期現役兵の徴兵檢査
二月五、六兩日臺北一師で實施

社會事業講習會
新竹で二月十四日から開催

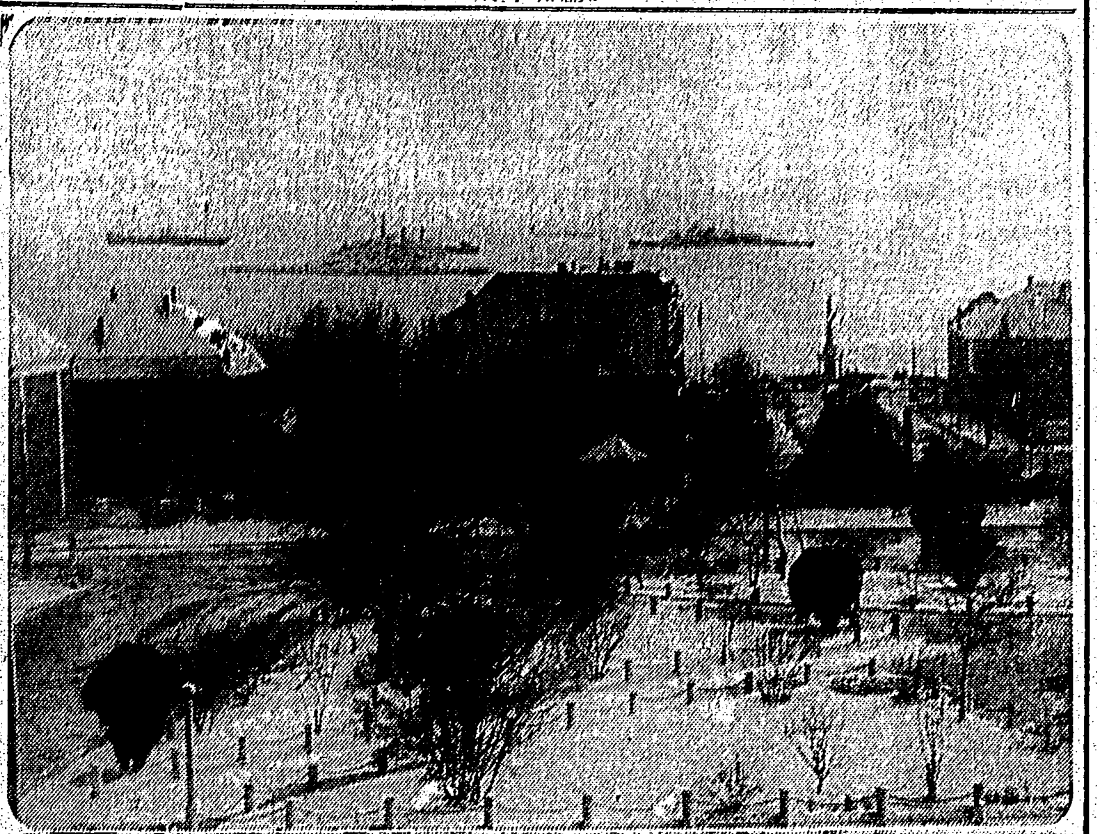
青島から

安樂鄉鷄公山で支那軍が暴威を振ふ
外人連近く香港へ避難

【上海二十八日發】……

シャム軍艦基隆を出港

出征軍人、軍屬の子弟に皇后陛下の御下賜品
けふ傳達式を擧行

十萬の盲人達が燃ゆる赤誠を披瀝
勞銀二割を毎月國防獻金

發聲映畫
毎日ニュース

處刑された敗戰の將領

戰歿者勇士の告別式
廿九日〇〇部隊營庭で執行
遺族及び一般の注意事項

更に二柱の英靈を合祀

漢口に二百臺の重爆擊機が待機
ソ聯から供給さる

配當は大體前期通りの見當
松木臺電社長の歸來談

高砂丸入港

派出所新築

福建の奧地に土匪が跋扈

笠置山きのふ目出度く結婚

死體を解剖

あすの天氣

各地温度

今晩の映畫
芳乃館　國際館　新世界館　タイゲキ　大世界館

マクニン 虫下し
いなが苦ていなくよくあみの
マクニンさん おーはいり ヘイよろしー 蛔虫はキッパリ出てちやうだい
株式會社 藤澤友吉商店

キングの愛國行進曲
内閣情報部選定 國民歌
素晴しい吹込！大好評！
陸軍軍樂隊・永田絃次郎・長門美保

ALMOND PAPAYA CREAM
藥用クレームパパヤモンド
こきびを取り かさばを取す
パパヤ洗粉 洗顔が樂しめる 藥用 専賣特許 卅五錢
東京 株式會社 杉田商店

ビクターレコード
戰線日記
思はずホロリとさせられる……勇士が愛兒におくる歌
佐伯孝夫 詩 佐々木俊一 曲 鈴木正夫

病人の食物 牛乳 事典 正一

愛國行進曲 七拾五錢
ダイヘイレコード

家庭と婦人

臺灣名物　チフス蔓延の根原は本島人に在り（下）

臺北州衛生課長　安達敬智

保菌者の介在

昨年發見した保菌者は臺北州三一名臺南州一八名其の他九名合計五八名現在保菌者二三名にして各地に散在して居るのである。この外發見されない保菌者は相當潜在して居る事は明瞭の事實と見り與へても判るのである。この保菌者も物で命ぜられた事項を實に勵行して居れば問題はないがこの多數の保菌者が全部が全部此りとのみは斷定し難いのである。而して前述した所謂保菌者として現はれない保菌者及現在服役を受けつつある保菌者の包囲網が無い限り本病流行の源泉をなして居ると云ひ得るのである。

吾人は常に病毒に囲繞せらる

吾々の周圍にかく病毒が撒布する限り何時如何なる機會に於て感染するか判らないのであつて隣春千万な話である。だから夏は往昔すると冬は少ないと云ふ事には行かぬ。夏にチフスが多いと云ふのは比較的の話である。現に昨年本州下の發生狀況を見ても七月一〇〇名八月五〇名の發生に對し十一月一〇九名十二月一三八名と反つて冬期に多發して居る事實から考へても夏季のみに流行する病と云へない事が判るであらう。吾等の住む所行く所影の形に添ふ如く病毒が附き纏つて居るのであるから如何に各自が防禦に留意しても各個人の注意が無くば絶對に豫防の完全は期し得られないのである。

一般に衛生上の責任感が薄い

家族の中から犯罪者が出せば家族は社會に顏向けの出來ない恥辱を感ずるのであるが、衛生上に關しては、たとへば一家から二人三人とチフス患者を出しても一向責任を感ぜぬ許りか平氣で居る。甚しきは勝手に河川、下水、排泄物に投棄して何等憚らざるが如き狀態の連續の結果を來し難い現狀では世界の文明國として恥しい次第ではあるまいか。つい最近の話である、郊外のある家で誤つてあつた食器にボーフラがわいて居たのを見付けられ、それが市の衛生係の注意とかに反すると云ふので裁判になり結局二十ドルの科料に處せられた事實があるさうだ。又先年東京に招かれた米國の女流教育家の第一印象が日本の首都に蚊が居るのには驚いたと云つて居る。特に歐米を見聞するわけではないが許々の常識から考へると馬鹿々々しいと思はれる程假病は衛生に無頓着であると云へるのである。かほどでなく兆さ少しく日常の生活に注意を拂へばチフスの豫防も簡單にしてくるのである。

豫防は簡單

チフスの豫防には先づ其の傳染經路を考へて見る必要がある。その經路は大體左の樣な場合が考へられる。

一、患者―疾病―糞―野菜―消化―口
二、患者―疾病―下水―魚介―口
三、患者―排物―井戶―口（井戶には河川、排泄を含む）
四、患者―便所―蠅―飲食―鍋―口
五、患者―排物―手―飲物―口
（患者は保菌者を含む）

何れにしても出口は患者多くは保菌者の糞便であつて入口は健康者の口である。之が豫防するには其の經路の何處かでチフス菌を殺して了ふ事である。即ち糞尿の消毒とか、生物を食べないとか、上水道を施けるとか、蠅、油蟲を驅除するとか、消毒法を施行するとかは、その爲である。何豫防注射はチフス菌が口から這入つても感染せぬ性質を得るのである。以上述べた事柄の實施は大した手間ひまのいらぬ事で之が徹底實施することにより確實にチフス豫防が出來得るのである。これも習慣となれば大して苦にならずに實行が出來るのであるから本年から是非心掛けて戴ひたいのである。

何時迄もチフスが名物でもあるまい

往年台灣は瘴癘何々ぞ、コレラにペストに腸チフス、それにマラリア何ぞ、山には生蕃有りと口ずさまれたさうだがチフスに關する限り舊態依然たりでは誠に心細かしい次第である。本病撲滅に一層協力せられたい。之が國家總動員的精神を發揮してチフス撲滅の實を擧ぐる所以である。

の急務であることは既に御承知のことと思ふが各自日常に於ける衛生の注意により之を驅逐することが出來るのであるから何より之が實行が肝要である。而して特に本島人諸君は病氣になつたら直ぐ醫者にかかり早く治療して貰ふ様にせねば駄目である。然るに傳染病なりと診定した醫者を一家族が仇敵の如く恨む非文化的な頭の持主が隨分沢山あるには閉口して居る。こんな風では何時迄經つても自己の健康や幸福は勿論、社會の福祉は決して望まれない。殊にチフスは血液検査により早い程よく診定が付き死亡率も低く家族傳染を絶すことも無いのである。今や我臺灣は南支南洋への足場として重要の地位を確保せられ、將來益々發展化する事が豫想せらる折、

身の上相談

相談相手もなく獨りで苦しむ精神上の問題で御相談になりたい方は手紙で身の上相談係宛御申込み下さい。電話や面會は御斷りします

私生子の處置

問　私の兄嫁は三年前夫に死別して子供を三人を抱へた未亡人です。ふとした過ちから或男の胤を宿し來月はお產する身重にあるのです。父なし子として一生を終らせる事を非常に悲しんでやがて世に出る幼きものに對して時々は恐ろしい事を口走る程煩悶してゐるのです。御相談申上げたい事は私個人としての考ですが、間もなく生れる子を終生の暗さから救ふ爲私達夫婦の實子として戶籍に入れ姉をも慰めてやるのが最善の方法かと思ひますが如何でせうか。他人の子を自分の子として屆出したりすると後日知れた場合法律上の制裁を受けねばならぬと申す者がありますがさうだとすると他に何とか工夫をせねばならぬのですが方法がありませうか。死んだ兄、悲しんでゐる姉、生れ出る子に代つてお願み申します。最善の途をお敎へて下さい。（S生）

答　貴慮に賛成します

貴君のお考へを實行されることがよいと思ひます。勿論事情は違ふけれども他人の子を自分達夫婦間の出生兒として屆け出る例は世にいくらもあります。一應専門家に御相談になつておけば安全なのですが後日法律の制裁を受けるやうなことは萬なからうと思ひます。その代りその子供に對して將來採つていく態度方針等についてしつかり相談して頂はしい思をさせる事の無いやうにしておかねばなりますまい。此の場合は單なる私生子といふだけでなく不義の結果といふレッテルを貼るやうなものですからどうしても生れ出る幼き生命の爲に何とか工夫しなければならぬのは貴君の立場として止むを得ない事であるがいろいろ考へてみてもそれ以上の良策はないやうです。唯々苦慮すべきは其の子を宿すに至つた事情です。關係した男との間に將來とも問題を起し易いといふ禍根のある場合は一時的の感情で處理すべきでなく兄嫁始め一家の名譽の爲將來後日の爲問題はもつと根本的に解決されておかねばならぬと存じます。その辺御斟酌の上善處なさることを望みます。（生）

續雪國の子供の遊び

臺灣の子供達へのお話　佐倉桃吉

昨日、雪國に住む子供達からお手紙がつきました。それによりますと今年はとても大雪で、もう、町のせまい通りなどは軒の高さまで道が高くなつてしまつて、お家にはいるのに、其から段だんかの雪の階段を下つて行かなければならないさうです。學校の生徒たちは冬休みとなつて二週間ばかりお家で勉強してゐるさうです。この冬休みといふのは皆さんの夏休みが五十日もありますが、その夏休みを四週間位にして冬の休みに二週間殘しておくものなのです。この冬の休みは雪國の子供たちにとつてはほんとにうれしいものです。あたりが雪で一ぱいになつて太陽の光がよくさしこまない、うす暗いお家で暖かい炬燵に足をふみ入れてご本を讀んだりお友達と炬燵をぐるりととりまいてトランプをしたり、或は吹雪でもなければ雪の中に出てスキー滑りに行くのです。皆さんの中に尋常四年生も居りませう。四年生はこの間讀み方で「スキー」の課をお習ひしましたね。あのスキー滑りはとても愉快です。雪國に生れたので私もいつのまにか滑れるやうになりました。讀み方のご本を出してみて下さい「一面の銀世界」の「銀」を「耳もとで空氣がうなるやうな速度」で「眞一文字」に滑り下る。そしてジャンプ台に來るとさつと「ジャンプ」をして空中を飛び、雪の上に着くとその勢でまた滑り下り「電光形」に方向をかへ麓の所にくると「急停止」します。後を振返つてみますとスキーの跡が長々とつづいてゐます。壯快この上ありません。けれど急停止が出來るまでには幾十回、幾百回となく雪の中に尻もちをついて、他の子供がひつくりかへつたりするやうな樣子をしなければなりません。

凍えるやうな寒い朝にかぎつて間もなく朝日がきらきら雪の上を照らし、照り返す光で雪の上一面に銀の粉をまき散らしたやうにまぶしく見えて來ます（銀世界といふわけはこんな時よくわかります）空も晴れ渡つたこんないい日は十時、十一時頃はポカポカ暖く軒端からは天端に溶けて來る雪のしづくがポタリポタリしきりに落ちて來ます。子供達は綿入れ袢纏を脫ぎすて（もちろんマントなど着ないで）驟きで雪いぢりをはじめます。ヘラやシャベルを持つて來て雪のトンネル作り、ホラ穴作りなどをします。立つて歩いても頭がぶつからぬ程な高さに雪の中をトンネルにほつていくのが、三人も四人も入れるやうに一方の口だけあけて、中で遊ぶやうにするのがホラ穴作りです。

いたづら兒の中にはドラ作りといつて人の通る道のまん中に三十センチ平方位の深さの穴を掘つてその上にごくうすく雪をのせておいて、通る人が何も知らずにその上に足をつけるとそのおとしぶにどしんとつまづきころぶのを見て喜ぶやうな者もありましたが、今はそんな子供もゐなくなつたことでせう。

寒い雪國でも今まで申上げたやうな楽しい遊びが出來ます。雪の子供達はこの雪の中で十分心とからだをきたへて成長していくのです。

次にスケート滑りのお話。これは主として池や沼のあるところで行はれるのですが、カンカンと凍つた道路でも出來ます。池や沼の水が二十センチぐらゐ凍るとその上でどんなに私たちがはねまはつても大丈夫になります。するとその平らな、つるつるの一つない氷の上でスケート靴やスケート下駄をはいて走りまはるのです。スケート下駄は私たちの下駄の歯の代りにスケートの鐵をうちつけたものです。ツーツーと左右の足を代る代る出して進む事は皆さん、想像や繪などで御承知ですね。さて雪が三呎以上も積つた所へ雨が降つてきて、その夜急に冷えると雨にひきしまつた雪がとても堅くなります。さあ、かうなると翌朝は雪野原のどこを歩いてもぬかる心配はありません。人々はカタユキになつたと言ひます。子供等は「カタユキポンポンカタユキポンポン」と下駄や靴をはいて雪の上を大運動場にして遊びます。こんな朝はスキーは滑りすぎていけません。村の子供らは薪物を運ぶために大人が引く橇をひいて、野山に出て一寸でも坂があるとその一台の橇に三人も四人も乘つて滑り下ります。町には橇ぞといふ物があります。これは紐のついた橇でうしろから押していくものです。町の子供は之に弟や妹をのせて凍つた所の夜押しながら足につけた竹下駄ですべつて行く女の子をたくさん見かけます。竹下駄といふのは下駄の下に割つた竹をいくつかつけたもので、之で降るとしぐらゐやわらかい雪道でもつるりつるりとすべります。之は男の子はたいていはきません。

雪をさせることもありますが、休日などを利用し、少し位雪が降り風がふいても思ひ切つて滑りに出かけます。今では女の子のスキー大會を開く小學校も少くありません。もう女の子でもすべるのがとても上手になつて來ました。でもジャンプ等は出來ないやうです。

臺日歌壇

ドロシイ・ラムウア

安成二郎選

臺北　原田幸坊

月あかりむら山の秀に照らひつつ新高の峰は天を貫きたり
今宵こそ月さんまろく出づるとて背けに來し兒と宿出でにけり
鶴へ通ふ板橋の上に谷ぐくの鳴くを聞きつつ足早めたり
夜はいたく更けにけらした山宿の下の水の音は冴えみつつ

臺北　相川政子

亡き吾兒に手向けの花を折りにくく
かへらねばならぬ心に迫はれつつたちわれの家ははなれ難かり
瓜市に買ひたる西瓜かへりきて割れば紅き汁したたりぬ
吹嶋の宵のまま大木の柿の青き葉が落ちてまろべる
水々しく実れるささげ夕飯にと手もてちぎれば皆ゆれさやぐ

臺北　佐藤啓吉

石投げて幼き昔の遊びたる川の流れかさらさらと立つ
出迎へて見れし人等のよろこびの眼の色のあたたかさかな
幼くて見なれ親しき觀音山刻々近く目をば放たず
面影を見ぶる此の場にゆかしき兒をおもふ心切なる
るあしたゆふべの鳥はなつかし

頭痛（頭重）
身に泌みる朝夕の冷え
腰から下の異常
頭をわられるやうに痛い

子宮炎症のためのこしけ
治療法は是非帝大病院御使用の……には
長い恐怖を脫れて　高松市　町田信子
大風一過の思ひ　東京市　仁科希美子
頭痛へ作用　田谷病院長醫學博士　田谷誠

頭痛持ちは四季に拘らず却々御婦人に多く、よく姙娠中は飲酒しますと胎兒の……

子宮諸疾患に素明な效果を持つワセトン球であるのは婦人科醫の既に定評であります。

× × × ×

結核　肋・腹膜炎　最新治療藥
適應症　肺結核、肺浸潤、肺尖加答兒、肋膜炎、腹膜炎、眼結核、腸結核、膀胱結核、慢性濕疹、小兒腺病質、一般虚弱体質、榮養及食慾増進等に卓効あり
コメツトハツソモン
本劑は酵母菌及特殊非病原菌より抽出せる活性酵素注射劑にして結核諸症に奏効顯著。
作用　一、特殊「エンチーム」の作用により病原菌の發育を阻止し且死滅せしむ　一、病巢内浸潤部を消褪し白血球を増多せしめ喰菌作用を旺盛ならしむ　一、赤血球沈降速度を正常ならしむ　一、各種ヴイタミンの供給により榮養を増進す
光榮　大學、赤十字社、養生院、三井、其他各官公私病院より御採用を蒙る
包裝　皮下用　〇・五cc　一〇管　……
發賣元　大阪市今橋二丁目　黑田藥品商會

ひえ性　吐き下し　消化不良　梅毒　一切に　毒掃丸

ホシ マラリヤ丸
ホシ新製マラリア丸はキニーネ劑であります。キニーネはマラリア病の特效藥であります。ホシ新製マラリア丸は能く血液中のマラリア原蟲を撲滅し繁殖を抑制するばかりでなくマラリア病に伴ふ肥大せる脾臟を縮少しマラリア病を永久に治癒せしむる特效藥であります。マラリア流行地に於て豫防に本劑を一日二回五粒宛服用して頂ければ罹病の憂はありません。
主治效能（マラリア熱、間歇熱（瘧）解熱）
東京西大崎　星製藥株式會社
臺北大和町　星製藥株式會社臺灣出張所

臺日　ハイキングコース（近郊案内）　一冊金一圓
發行所　臺灣日日新報社

援天　美味芳香、藥效偉大
獨特之球狀煉藥
咳嗽、痰喘、流行風疾、四季感冒、喉痛、咽喉加答兒、頭痛、關節僂麻質斯、麻刺利亞熱、痲疹、痛風
（各地有名藥店均有出售）

キユーピー　マヨネーズ
試驗準備のお子達に美味榮養のサラダ料理を

御出産御準備の……に
シッカロール
8―47

淋疾　大腸菌性膀胱炎　腎盂炎　膀胱炎　尿道炎
保菌者の菌排泄に對する殺菌作用
イスラビン糖衣錠
主成分　三・六ヂアミノ一〇メチルアクリヂニウムクロリッド
イスラビン糖衣錠の治療的作用は、健勞且つ持續的にして、排尿時の疼痛を緩解し、尿の病理的にし延時自覺的並に他覺的症狀を消退す。
本劑の特長　病原菌に對し強力なる發育抑制乃至殺菌作用を營むと同時に、非特異性刺戟により免疫物質の產生を促し、病原菌に對する抵抗力を增強す。又特殊錠衣を施せる故に連用するも胃障害を惹起せず。靜脈内注射と略同樣の治療的效果を奏す。
用法　一回一―二錠を一日三回每食直後に服用
武田發賣品
發賣元　武田長兵衛商店
總代理店　小西新兵衛商店

ナショナルランプ

昭和の常備藥　仁丹
頭痛、めまひ、は早く癒さぬと長びくほど惡化する
消化と消毒し口香の仁丹で解消が急務

シオノアスピリン
この名前　このマーク
感冒　頭痛　神經痛　齒痛に
外國品に勝る純國產品！
獨特の板狀結晶を呈し胃中に於て分解變質せず……從つて害毒を胃せず、效力を損失せず……完全にアスピリンの狀態に於て吸收せられ特有の全解熱鎭痛作用を遺憾なく發揮す。
服用時には是非〃シオノ〃アスピリンと御指定を乞ふ。（錠劑 二〇錠 五〇錢）
發賣元　大阪・東京　株式會社　鹽野義商店
AS10

國定忠次 (165)

長谷川伸作
岩田専太郎畫

老婆(五)(完)

「どうしやう、お婆さん」
ジヤが竹が蒼白して駈け廻つてゐる老婆から眼を外らすのを、お市が、
「風邪ひいた婆が嬉いとは訳が違ふ、氣違ひに付ける藥はねえ」
「ちやあ、まあ、仕様がねえんだねえ」
「いくら氣違ひでも、親分が殺すなんて口走つてゐるが」
お市が深刻な眼をつくると、ジヤが竹が、
「なあに氣違ひのいふことだよ、正氣ぢやねえから大丈夫だよ」
「正氣でねえから何氣になるんだ」
「あれツ、婆あ又こつちへ來やがる。おさん、逃げちまはうよ」
「又馬鹿なことを云ひやがる、何をするか判らねえから眼が放せねえ」
老婆は往來に立ちはだかり、何が可笑しいのか、げらげら笑ひ、

が摑えんだ、醫者に飛込みてえな婆アだ」
お市が家へ寄ると、伊八、清五郎をはじめ四五人居合せ、
「そいつあ青では手に終へめえ、俺が行つてやらう」
清五郎、伊八が若い者を一人つれて、出て行くのと一緒にお市は梛生から生れどころの五目牛村へ歸つてゐる、お徳の処へ急いだ
その晩、五目牛では賭場が開かれてゐる。
火の見櫓の下へ伊八と清五郎は來たが、だれも居ない。
昇兵衛の母親が同居してる家へ行つてみたが、無い、出たきりで歸らないといふ。
「可笑しいなあ」
と、伊八がいへば清五郎も、
「家には來たが、竹が眼を放さずにゐるといふから、良いやうなものの、正氣でねえのだから心配だなあ」
又、一わたり、心當りを探してみたが判りかねた。と、人家の杜絶えた村外れで、
「あすこにだれか突ツ起つてゐる」
「ぜ、竹ぢやねえかな」
清五郎が指さす向うに、ほンやり起つてゐる黒い姿は、ジヤが竹だ。
「竹。昇兵衛のお袋は?」
と、伊八にいはれてジヤが竹はきよとンとロを開いた。眼で動かしてゐるがモノをいはない。
清五郎が竹の背中を叩いて、
「睡りしやがれ。飯を食つてゐねえ人間でもなからう」
「へ」
「どうしたんだ、竹」
「へ」
伊八が眼をたてて、
「狐でも憑いたのか。確りしろッ」
背中をどしンと叩いた。
「あツ──貴兄方、いやもう大変な婆アで驚いたの何の。あの驚いた」
「手前獨りで驚いてゐちや判らねえ。話せ」
「伊八さん、話しますよ、驚いちやいけませんよ。あの婆ア、あそこに居ますよ」
ジヤが竹の指さす先は、小さな道祖神のうしろに[illegible]祠である。

今にも立上りさうである。
「ジヤが竹。お前な、親分の処へ行つてこい」
「今夜、親分はどこだか俺は知らねえんだよ」
「親分ていふのか。五目牛だらう。行つてこい」
「お徳さんの処か。何だつて行くのだよ」
「この始末を話してこい」
「ちやあ、お前行つてくれよ」
「何、手前あの婆さんから眼を放さずにゐられるか」
「うん、見張つてゐる」
「家へ火でも放けられたら大変だからな」
「行つてくる」
「ちや、行つてこい、親分にさういつてくれ。婆さんを宥めて、眠かすやうにしますつてな」
「婆さん、矢ツぱりお前行つてくれ。俺が行つては叱られに行くやうなものだよ」
「それぢや手前、婆さんを連れて行つて眠かしつけろ」
「うン」
「行きがけに家へ寄つて、だれか手傳ひに來て貰ふからな」
「うン」
「ジヤが竹、何をほンやりしてやがんでえ、婆さんが駈け出したらやれえか」
「あれ、氣違えの癖に何だつて足

カナ文字ニュース

△ワガ海軍航空部隊ハ 二十七日南昌ト漢ロヲクウシフシテ 南昌デハ敵ノ飛行機十機ヲ、マタ漢ロデハ 重爆ゲキ機四機ヲウチオトシマシタ

△粤漢線ハ ワガ海軍機ノ タビタビノ バクゲキデ 鐵道ヤ クワ車ヤ キクワンシヤナドガ ハソンシタリ ヤケタリ シマシタノデ 軍需品ノ ユソウガ デキナクナリマシタ

ますます流行の女學生の人形造り
第五回女學生人形展を開く

人形は子供の玩具位にしか考へない人もあるが、この無言の人形がだけは、國際的に活躍してゐるか知れない。人形使節、人形大使となつて國際親善に我が日本の立場を説明し、ひいては親善の役目を果してゐるのである。アメリカへ渡る人形使節が、いかに日本を誤解してゐる一部の米國人の心を和らげ、日本を認識させてゐるかは馬鹿に出來ないことである。特に我國の美しい優雅な藝術品たるお人形は、彼の國の子供達に大いに歡迎されてゐるが、最近一般の人形への關心は次第に深まり所謂人形の趣味が盛んになつて女學生の間ではお人形造りが急テンポに流行してきて、相當藝術的なものを競うてつくる様になつてゐるが、この要求によつて生れた藝能美術院の大東京女學生人形展はそのよき意味の獎勵と指導に當つて大いに良い成績をあげてゐる。今春も二月一日から七日まで東京三越に於て第五回の人形展を開催するが、都下女學生の作品審査には文部省社會教育局長田中重之氏をはじめ、山川建、堀口きみこ(督學官)田誠(國際觀光局長)佐々木[illegible]、井下清の諸氏、それに石井柏亭、西澤笛畝、津田信夫、山本鼎、[illegible]、倉橋惣三、山田徳兵衛、和田英作氏等の各方面の權威が審査員となつてゐる

監督協會賞
作品賞は「限りなき前進」

日本映畫監督協會では昨年度優秀映畫演技者、技術者の協會賞を決定するため十三日午後三時より多摩川原撮影所に総會を開催、島津、野村、五所、田坂、千葉、清水、内田、木村、成瀬、溝口、伊奈、田中、吉村、伊丹諸氏審査員三十六名出席 映畫昨年來協議のオリヂナルものゝみを投票する案につき一部監督より異議が提出されたので選出方法を新に決定することになり協議の結果
一、オリヂナル物(純然たる映畫人のみの手で完成されたもの)に限らず原作物(一般小説、戯曲等の映畫化)も加へ投票するも可、一、投票作品は同一作品にあらざる限り一人何本投票するも可、一、投票作品一本を一点に計算すること、無記名たること等を決定、選出投票を行つた、投票された主なる作品は「限りなき前進」「愛怨峡」「大阪夏の陣」「若い人」「裸の町」「風の中の子供」「蒼氓」等であるが結局「限りなき前進」が壓倒的投票數を以て「作品賞」を獲得、演技賞は[illegible]達雄、市川春代、琴糸路三名、技術賞は山田[illegible]次郎(日活床山)一名、また集團演技賞が前進座一黨に決定を見た、同協會では十三日午後六時協會事務所に於て推薦決定の理由並にこれが發表の形式について協議を行ふが受賞作品授與式は二月早々の豫定で當選映畫發表映畫會は其の後日取りを決定開催される筈である。因に前年度(一九三六年)授賞者は作品賞溝口監督「祇園の姉妹」演技賞、小杉勇、山田五十鈴、河村黎吉である

演劇映畫の資料を募集
松竹會社で

時局愈々多端な折柄演劇映畫の持つ使命は益々重大化してゐるので、松竹では時局に順應し其の使命を果すべく今後日本精神の宣揚を現はすに足る演劇映畫の資料を一般から募集しこれを上演或は映畫化する事になつた

(内容)
一、輕佻浮華を避け穩健なる思想を排し素朴に旺ゆる日本精神を顯現すべきあらゆる種類の美談佳話
二、其他劇化、映畫化、レヴュウ化に相應しき各國の隱れたる美談佳話

(種類)
一、以上の内容を有する新劇何れの脚本にても可、但し一幕物或は三幕物以下にて上演時間一時間以内のもの、映畫にあつては五、六巻程度
二、美談佳話の梗概にても可、字數に制限なし、篇中の人物は實名に限る

(締切)一月十日迄の到着の分を第一回とす
(謝禮)採用の分は金一千圓以下二十圓以上を呈す
(宛名)東京市京橋區新富町三ノ五 松竹株式會社

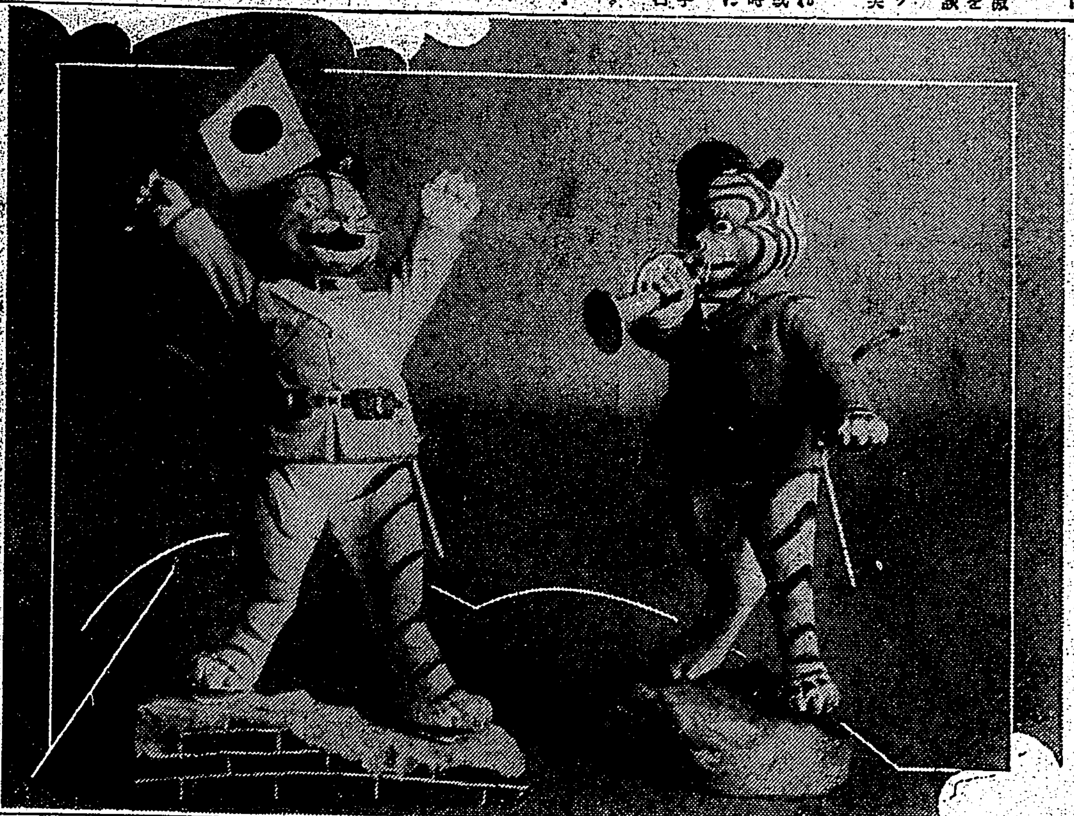

わが世を誇る虎君……玩具集(十五)
寫眞左は虎面曹の万歳、右はラツパ手(東京製)

演劇興行時間は五時間半と限定
映畫の時間制にならふ

二月一日から映畫の三時間制が實施されるについて他の娯樂的興行もこれに應じた時間制限が要望されてゐたので警視廳では種々調査研究の結果演劇興行は五時間半終演を午後十時三十分とすることに決定し、近く業界に示達する事になつた。演劇が映畫より長時間興業を認めるのは食事時間の關係と一日の興業回數が少い爲めである、また映畫興行の終演は午後十時までとなる筈である

漫才と演藝
二月二日から 榮座で

二月二日を初日に榮座では[illegible]隊を開演する其陣容は[illegible]ハリー本田[illegible]のコンビを初め砂川捨丸の秘藏弟子で評判の良い捨丸[illegible]、これに[illegible]山小エンタツを[illegible]へ若手を加へてゐる

松竹歌劇學校で生徒を募集

新たに松竹歌劇部長に就任した大谷博氏は大英斷の下に諸設備を一新し明朗健全な新劇團を確立したが更に今回例年の如く松竹少女歌劇團附屬松竹少女歌劇學校の女生徒募集に當り從來の入學資格十三歳より十八歳迄を十二歳より二十歳迄に範圍を擴め、募集人員も二百名以下であつたものを二百名として二百名を超ゆる優秀な者は入學させる事となつた、募集規定は左の如し
一、願書受付=一月一日より同二十五日迄
一、試驗日=二月六日
一、詳細は丸の内三丁目松竹歌劇部

[illegible]

客中即事　五十嵐[illegible]　魏清徳
萬里天涯客。故郷今若何。昔時知己少。百感隱傷多。[illegible]

同題　尤榮登
[illegible]

牡丹　唐新喜
[illegible]

晝竹　劉[illegible]
[illegible]

盛夏　佐藤[illegible]
[illegible]

其二
[illegible]

血路
廿八日から 大世界館

「[illegible]大名記」に次ぐ大河内傳次郎東寶參加第二回作品、演出は渡邊邦男、幕末を背景とした「劍の大河内」を發揮した新様式の劍戟映畫、一篇は樂士篠山俊之介(大河内)は許婚お加代(花井蘭子)の親父六兵衞(横山運平)が村の水騒動を救ふべく水門を破り役人に追はれ逃げ込んで來たので身代りとなつて縄にかかる、入牢二年して歸つたのに村人は冷い眼で嘲るのみか、唯一人の母(英百合子)とお加代は罵れて寺の離れに世を忍んでゐる 俊之介は出世して京に出る、黒岩家の仲間として仕へたが主人に僻んだ眼で見られた、その頃侍と見ると妖刀に血らぬす怪浪人があつた、これが俊之介の世を呪ふ姿だつた、荒みゆく彼の心に熱血を呼びさましたのは宮部鼎藏(市川小文治)の國を思ふ忠誠であつた 文久二年八月篠雨の夜半、勤王黨の隱れ家に押し寄せた會津藩守護隊と新選組を俊之介一人で食止め大和に旗揚げする天忠組に送る同志の血路を開くべく正義の劍をふりかざして鬪ふといふ話—月見乙女の扮する料亭の女お仙が俊之介にからんでゐる、同時上映は江戸川蘭子、神田千鶴子、岸井明などが主演の「たそがれの湖」と龍尾純、森野鍛冶主演の「歌ふ彌次喜多」(京、大阪の卷)である

「主婦之友」の育兒附錄

二月號の婦人雜誌界は、新年號に引續いて各社とも附錄オン・パレードの盛觀であつて、いづれも相當の出來ばえであるが、就中、群を拔いて光つてゐるのは、「主婦之友」の別冊附錄の二「姙娠・安産・育兒・入學全集」である。これまでにも育兒物の附錄は、隨分出てはゐるが、これほど平易、明快に、しかも整然と纏められてゐるものは、一寸類を見ないと思ふ。印刷も鮮麗な總二色刷で、圖解、挿畫共に豐富、從來のこの種のものに見られぬ斬新味と充實とが感じられる。本文記事も例によつて同誌獨特の好讀物揃ひ(七十錢、送料十四錢、直接注文は東京・神田、主婦之友社へ、振替東京一八〇)

メガホン路

▲二十六日夜榮座の二階正面にゐたお方、ハンドバツクを拾つて保管してゐます(文化村五條足立)▲人絹や銘仙を着て行くとマネージヤのキゲンが悪いのです、警察者とマネージヤとどちらの方を聞いたらいいのですか(貧しき女給)▲課長の奥様よ役所の自動車に乘らないで下さい(運轉手)▲石田と記した洋傘を拾ひ保管してゐます(西門市場事務所)▲二十六日午後五時二十五分ごろ八甲町一丁目にて一円札を拾ひ派出所に屆けました(一通行人)▲菜小売役の猛烈な値上に[illegible]を放任してもよいのでせうか(非道左土)▲セパート中型、薄茶、背黒、メス二、四歳位なくした方は御出で下さい([illegible])▲白色レグホン雄一羽迷ひ込んでゐます(福住町十二木佐貫)

商況(廿八日)

臺北正米市場前場
▲一期蓬萊米 [illegible]
▲一期丸糯米 [illegible]
▲二期蓬萊米 [illegible]
▲一期丸糯米 [illegible]

基隆在庫米(二十八日朝現在)
[illegible]

高雄在庫米(二十八日朝現在)
[illegible]

大阪期米前場

	當	中	先
一節	三三、九〇	三四、〇九	三四、二〇
二節	八九	〇六	一九
三節	八九	〇五	一七
四節	八六	九四	一三
五節	八一	九〇	〇二
六節	七九	八六	九五
七節	七九	八八	九五
八節	八〇	九六	〇八
九節	八一	四、〇四	一〇
十節	八一	三、九九	〇三

東京期米前場 [illegible]

神戸期米前場 [illegible]

東京銘柄前場 [illegible]

東京銀行實株 [illegible]

東京國債實物前場 [illegible]

東短取組喰合 [illegible]

東短兩建控除 [illegible]

東長總取組 [illegible]

大阪短期前場 [illegible]

大阪長期前場 [illegible]

大阪砂糖清算前場 [illegible]

大阪砂糖現物 [illegible]

神戸豆粕前場 [illegible]

神戸對外爲替前場 [illegible]

大阪綿絲前場 [illegible]

大阪棉花前場 [illegible]

大阪人絹前場 [illegible]

横濱生絲前場 [illegible]

東京市中コール [illegible]

外國金塊相場 [illegible]

外國銀塊相場 [illegible]

外國爲替相場 [illegible]

紐育株式 [illegible]

外國棉花相場 [illegible]

ナショナル生絲 [illegible]

シカゴ小麥 [illegible]

玖馬砂糖 [illegible]

紐育砂糖 [illegible]

倫敦砂糖 [illegible]

胃腸カタル最良藥
柏村博士創製
ヘルプ
本邦胃腸藥中最も精妙なる高貴藥の配合により非常光輝ある成績を示し、二十數年來無比の聲價を保持しつつあるヘルプは、食傷、水飲、時候あたり、寢冷え、冷え腹等に起因する腸胃カタルの治療に効果第一と稱せられ、特に下痢腹痛を迅速に消退し消化と榮養機能を促進する作用は、まことに適この上なく、慢性急性の腸胃疾患中左の如き症狀に應用して極めて滿足なる奏效を見る良劑である。
●何となく腹工合が惡い時●大便後、肛門に異常の感ある時●口が渴き、何となく胸苦しい時●急激に下痢し腹痛を催した時●頻繁に下痢し・シブリバラを伴ふ時●水樣下痢の長くつづく時●腹はり、ゴロゴロと鳴り、むかつく時●食慾なくゲツプの多く出る時●胃部に灼熱性の疼痛を來した時●食前食後に胃部の痛む時●舌に苔が生え口中の臭い時●[illegible]の時●[illegible]
定價 二十錠 三十錠 七十錠 [illegible]
本舗 東京日本橋 津村敬天堂

惡毒汚血 いろく病毒を 排泄清淨に
毒掃丸
二月三日 五月 十円廿円卅円
東京神田花房町 山崎帝國堂製

ランプ
ユアサ
乾電池

お出かけ前にぜひ一滴!
金鶴香水

臺北案内
料金 [illegible]
書籍 支那大地圖 [illegible]
寫眞 カメラ中古品高價買入 臺北市京町二 [illegible]
アルバム・エハガキ印刷 [illegible]
時計眼鏡 和田はメガネ専門 [illegible]
メガネ専門 金光堂 [illegible]
樂器 中古ピアノオルガン買入 [illegible]
料理屋 生そば 壽司 辨金京町店 [illegible]
新築落成 [illegible]
洋食 精養軒 [illegible]
内地土産 ポンカンと白柚 [illegible]
金融 電話商品券買入 [illegible]
電話賣買 貸付 [illegible]
小口金融 [illegible]
藥種商 喘息にワンカ [illegible]
ラヂオ器械 ラヂオ十ケ月月賦販賣 [illegible]
ラヂオ十ケ月月賦販賣 [illegible]
ラヂオ十ケ月月賦販賣 [illegible]
雜件 組立式 文化卓子椅子 [illegible]
特許商標 辨理士 岸喜鑑 [illegible]
ラワンアピトン [illegible]
タンス鏡臺針箱 [illegible]

アブラ顔の方も★もう心配はない!
アストリンゼンの素晴しい美容作用
それは何故?
アブラ顔の方はアブラが出すぎるため白粉が美しく附かず、お化粧もスグ崩れますがお化粧前に(へちま化粧の時は化粧下クリームをひく前)明色アストリンゼンを二三滴つけますと過剰の皮脂作用で皮膚を引き緊めアブラの分泌を抑制しますから、どんなアブラ顔の方でも白粉が思ひの儘に美しく附き、お化粧も不思議な程長く保ちます。歐米婦人は化粧前に必ず新発売化粧水アストリンゼンを使ふ。
▲アブラ顔が治る!朝夕の洗顔後明色アストリンゼンを常用しますとアブラ顔は次第に治り、お顔が見違へる程美しくなります
定價 一圓 [illegible]
ホンの二三滴で お化粧の美しさもモチもマルで違ふ
歐米婦人は化粧前に必ずアストリンゼンを使ふ!
明色アストリンゼン

睡眠中にクリンシンで見違る程美しくなる
垢ヌケ肌アレに一等
歐米で最近流行の新睡眠美容法
夜分お寢み前にお顔をクリンシン・クリームで一寸手入れをすると、眠つてゐる間にお顏が見違へる程美しくなる新しい美容法が最近歐米婦人の間で盛んに流行してゐます。
▲方法―ごく簡單でお寢み前に明色クリンシンをお顏に輕くすりこみ一分間位そのまゝ置いてからガーゼか脱脂綿で丁寧に拭きとつて寢みます。皮膚の表面の白ゴレや白粉がスツキリと落ちるのは勿論特有の強力な滲透作用で毛穴や汗孔の奥まで徹底的に清潔され、それにこのクリーム獨特の美容成分が睡眠中に肌の深部で最も効果的に作用しますから翌朝までお顏が見違へる程美しくなるのです。
▲クリンシンの世界的流行!
歐米に於けるクリンシンの流行は非常なもので從來の凡ゆる洗顏料は全く時代おくれとなり、最近の統計によりましてもクリンシンの使用額はあらゆる化粧品中の首位を占め、ために歐米婦人の美が一段と增したとさへ言はれてゐます
定價 一圓 六十五錢 八十錢 一圓廿錢
明色クリンシンクリーム

臺灣日日新報
本日夕刊共二頁
編輯兼發行人 佐々木
發行所 臺北市榮町四丁目 臺灣日日新報社

社説
岐路に起つ英國の極東外交
傳統的牽制策は通用しない

一

加國相次いで脱退し今や僅かに形骸を留めるに過ぎない國際聯盟は無用の評議を繰返しつつ今回第百回の理事會を開催した。今度も亦支那は日本對策を議題として策動せんとしつつあるが、問題の聯盟規約第十六條制裁規定に關して小國側の脱退主張が大國側の主張と對立して、結局は又も聯盟機構の無用なる內幕を暴露するのが落ちであらう。聯盟そのものの動きは格別注目するに及ばないが、聯盟の中樞勢力であり持たざる國の抑壓に汲々たる英國が伊國のエチオピヤ併合問題、容認問題と關聯して極東問題に對して如何に聯盟を操縦して行くかの點は今後の英國の極東政策の動向を示唆するものとして注目に値する。

二

英國は持てる國の代表格として所謂持たざる國、新興國家群の勢力抑壓を以て外交の基調となし、今日に至るまで二十餘年間老獪なる以夷制夷的手段を盛込んで、敵國として扱ふ主張となる反動を貫して來たのである。支那に於ても直接支那に對し、或は第三國乃至國際聯盟に對して此の方針は終始一貫して進むところを見出し得ないのである。然しながら國際外交界の王座における地位に今や昔日の觀を失ひ、一方に於て新興國家群の發展特に日獨伊三國の防共樞軸は國際的秩序に重大なる影響を及ぼしつつあり、英國外交は今や重大なる岐路に起つものであるが、英國は我日本と正面衝突をなすかの二途あるのみである。支那事變に當り英國の日本牽制策は直接に國民政府を援助するの外、米國に對しては接近策を執り、更に佛國、和蘭等の機構を動かさんとするにある。國民政府の抗日策動により僅かに其の餘喘を保たしめるに過ぎず却て日英關係の惡化の要因を醸成するのみ、米國との接近策にしても米國に於ては今後所謂孤立派乃至國際協同派が米國輿論の主流を爲して居り到底英國の望を滿足せしむべしとも見えないのである。

三

英國の援助による策動の如き例へば九國條約會議の如き既に試驗濟みである。聯盟の制裁規約廢止が實際に於て實現されなくても結果に於ては同様である。エチオピア問題にしても英國は聯盟を利用して伊國牽制を圖つた爲めに却て反伊の結果を招致し聯盟の權威を益々失墜させて了つた。斯くの如き情勢に於て英國は歐洲に於ても極東に於ても從來の方針を以て安んずる事を得ない破目に立至つてゐる。現實の問題として從來の英國の對支方針は極東の安定と平和を擾亂し日支兩國民の提携に依る共存共榮を拒否せんとするものである。既存の國際生活をそのまま釘付けにし新興國家群の生存權を拒否し其の發展を抑壓せんとする英國の傳統的外交は極東の秩序に關する限り帝國の絶對に容認されるべきものではない。英國自身其の破綻を認識せざるを得ない今日の情勢に於て極東外交の轉向如何は極東の平和に重大な影響を及ぼすであらう。

衆議院豫算總會
改革の機運熟す
首相明答を與ふ

【東京二十八日發同盟】二十八日の衆議院豫算總會は午前十一時四十分再開、米內海相、末次內相の出席あるのみで議事進行に關聯し

砂田重政氏(政友) 本日の總會には國務大臣が全部出席すべきものであるに拘らず[illegible]の都合に依り本會議に大臣の出席を見ないのは議會に對する政府の誠意なき事を示すものである。又鹽野法相の出席の都合についても政府の意向を聞きたい

と委員長に質し、田中委員長より政府の意向を質すべき旨を述べ、十一時五十分一先づ休憩、午後一時二十二分再び開會、近衛首相以下閣僚が出揃ふと共に大臣席に着いて待機する。先づ近衛首相の發言を求め

首相 病氣中の司法大臣の出席に關し御尋ねがありましたが法相はこの會期中に出席出來るものと考へてゐます、若し出席出來ぬ時は其の時に適當の方法を講じたいと思ひます

と述べ質疑に移る(午後三時二十一分休憩、同三時三十八分再開)

津雲氏 輸入制限の強化と爲替水準の堅持との間に何とか調和出來るか

藏相 爲替の管理は恐らく今年は十三年よりも旨く行くだらうと思ふ。國際收支を維持する方法としては現在の處方以外に方法がないと確信してゐる。輸入抑制で國民に苦痛を與へる結果になつても之は長期戰に備へる經濟上の要求として或る程度の苦痛をして貰はねばならぬ

津雲氏 賀屋藏相の方策は一志一片堅持の政策に膠着してゐるが、その金本位のやうでやつて行くだけ爲替の金は之を全部命である。之では公債が物に替ることが出來ぬではないか、少くとも國內以外のものに替ることは出來ないであらう、藏相は國家の大局より判斷して反省すべし

があるか

末次內相 社大黨の轉向は眞に結構である。戰後もこの方針で行くものと期待してゐる

津雲氏 外相は支那を一つの國と認めずと言つてゐるが之は何日頃からさう認めたのか

廣田外相 時局の進展に伴ひ我方が遂に擴大方針に轉じた頃より特にその感を強くした

原夫次郎氏(民政) 生產力擴充に關して質したる後、更に資金その他について質せば

藏相 資金額は昨年に於て一億円足らずであつたが本年は二億四、五千万に達する見込みであり、數年ならずして五億円に達するであらう。これは實際の方法に充てる考へである

原氏 日銀は貸出の五億円を以て現金に充て又新資金を以て日銀保障、準備に充てる考へはないか

藏相 長期戰の建前を取つてゐる以上八億円の金は取つて置かねばならぬ

原氏更に統制經濟、低金利政策に關して質した後近衛首相に對し

現狀打破の必要

更に轉じて首相に對し權力、財力の壓迫、干渉を排除すべしと希望して現狀打破の必要を說き確乎不拔の決意を促し首相の所信を問ふ

首相 財政經濟の問題について廣く意見を聞くことは極めて必要であり、今後政府は金融資本家のやうな言はば各方面の意見を聞くやうに努める。國內の改革は刻下の現狀に於て在來の制度を以てしては幾多の矛盾缺陷の起つてゐることは爭はれぬ事實で一般の認むる所である。從つてこれが改革の機運は熟してゐることと思ふ、而して之が爲め實施すべき施策に對しては政府は之を斷行するだけの覺悟を懷いてゐる

と明答を與へる、津雲氏更に內相に對して時局に際し綱領を改めねばならぬ如き內容を有する政黨を禁止する考へはないか

高利債借換問題

津雲國利氏(政友) 政府は五分利債その他の高利債を借替へるか、金融資本家に出づる事なく高利債の借替を斷行しては如何

賀屋藏相 貯蓄公債は三分五厘利回りである。この點より見ても五分利債を借替へると云ふ大方針は明白である。金融債は[illegible]勢を見計らつた上將來善處したい

津雲氏(更に要を質して) 一般的に募集金利の方大衆の手で資金的に安んじてゐるのでなく內地の資本家が已に二三流の事業を整理して五分利債の借替を斷行されたい

國際收支の改善

津雲氏 昭和十二年度に於ける輸入增加の原因を何處に求めるか

吉野商相 種々原因もあらうが其の主要なるものは生產力擴充に必要な資材の輸入と軍需品輸入に依るものと思ふ

津雲氏更に生產力擴充について質し、商相は『主として軍需品に關する擴充計畫であり目下これが促進に努力してゐる』旨の答弁を爲したるに對し

津雲氏 生產力擴充の爲め昨年輸入した資材に比し本年は更に大きな資材の輸入を必要とするのではないか

と突込むだ

商相 相當資材を輸入せねばなるまい

と答ふ、津雲氏更に追求すれば

商相 國際收支がバランスのとれるやう生產力擴充資材の輸入數量を決定するのであつて豫め輸入數量を決めて置く譯のものではない。但し國防資材については優先的に輸入する心算である

藏相 本年度の輸入計畫は軍需品に重點を置くものであつて凡ゆる方法面を考慮に入れたものとなつてゐるから安心して欲しい、本年の見込み額との比較は申し上げられぬ

と述べる、次いで津雲氏今度は言鋒を賀屋藏相に向け

津雲氏 昨年度の軍需資材輸入額と今年度の見込額を示し、諸外國に比べ實物的に少いか、この程度の額に對しては

藏相 軍部大臣とも相談の上で發表しない事となつてゐる

斯くて十分間の休憩に入る、時に[illegible]

出師の大目的
貫徹の爲には前途尚ほ遼遠
杉山陸相が訓示

【東京二十八日發同盟】杉山陸相は今後の支那事變に對處する軍としての決心を明示するため二十八日左の訓示を發した

事變は益々擴大して時局は益々重大性を加ふるに至り、政府は之に處する確乎不動の大方針を再確認し之を中外に聲明して國民の向ふべき所を明かにしたるを以て、此秋に於て重ねて所懷を述べて全軍將兵に要望す。事變勃發以來、外、忠勇義烈なる皇軍將兵の事變救難と、內、諸部隊の獻身的努力とに對しては深くその勞を多とすると共に陛下の御稜威の下に、出動部隊の作戰は未曾有の成果を收むと雖も、國民政府を再生して克く東亞安定の隆昌に資すべき我が出師の大目的を貫徹するが爲には前途尚ほ遼遠にして今後益々大いに長期持久の覺悟と準備とを必要とする。長期に亘ると雖も之が解決の鍵は懸つて皇軍の雙肩に在り、之を以て外に在つては克く威武を發揚し、倍々嚴肅なる軍紀を維持するとともに、旺盛なる士氣を振作して皇軍の精華を發揚すべく、內に在つては長期持久に即應する如く人馬資材の充實、整備、補給等を完璧にすると共に國民精神を作興し、銃後の安定を期し、克く長期持久を可能ならしむる如く自ら、克く逆局の流を整へざるべからず、斯くて時局を打開し克く今次聖戰の目的を達成し以て上は聖明の宸襟に副ひ奉ることを得べく、下は國民の信頼に應へて銃後の支援に報ゆることを得べし

航空局長官
藤原保明氏に決定

【東京二十八日發同盟】遞信省の外局として新設を見る航空局の長官は二十八日の閣議で藤原保明氏に決定、二月一日官報に公布と同時に發令されることとなつた

任航空局長官 大阪遞信局長 藤原保明
任航空局[illegible]長 [illegible]遞信局長 小松茂
任大阪遞信局長 [illegible]
任[illegible]

世界最優秀の研究所も設立
民間航空振興方策
永井遞相の答辯(要綱)

【東京二十八日發同盟】永井遞相は淺田良逸男(公正)の質問に對し二十八日貴族院本會議に於て本邦民間航空の飛躍的振興方策に就き答弁をなしたが其の要綱左の如し

一、航空工業の振興並に製造能力の擴充
(イ)航空工業中央研究所を設立して航空工業の基礎を學理的科學的に研究し又は再建設することを目的とし五ケ年計畫をもつて世界最優秀なる研究所の設立を期す
(ロ)航空機生產用實驗は現在の模型實驗から實物飛行實驗が出來るやうに設備を擴張する
(ハ)昭和十三年度は右擴張の計畫に留まるが十四年度よりその實現に着手する
二、航空機製造事業法
航空工業の統制を圖ると共に獎勵金、免稅等の方法に依り保護助長をなす
三、養成機關
(イ)中央乘員養成所、專門學校として一等操縦士の養成を目的とす
(ロ)地方乘員養成所、二等操縦士の養成を行ひ卒業者は中央養成所に入學し又は航空機關士に編入せしむ
三、中央地方乘員養成所は五年計畫とし昭和十三年度に臨時養成所をもつてこれに代へ昭和十三年度は五百名を臨時養成す
△內外航空路擴張
一、國內航空路、三ケ年計畫で二十八ケ所に飛行場を新設す
二、國際航空路
(イ)外交當局と協力して海外貿易關係各方面に對し擴張の方[illegible]
(ロ)對支航空路擴張に就ては事變前は支那の頑迷な誤解反對のため擴張困難であつたが事變が終了すれば何時でも擴張出來るやうに必要な準備を進めてゐる

貴族院本會議

【東京二十八日發同盟】廿八日の貴族院本會議につづき

坂本俊篤男(公正) 先づ燃料國策について、昭和十三年度に計上された國費及び燃料國策遂行上この重大時局に於ける燃料國策遂行中十分なりと考へるか

吉野商相 燃料の自給自足に就ては從前燃料の製造と石油の探鑛に對し一般が政府の補助を受けて居る。[illegible]計畫を實行に移す。石油資源の開發については國內に於いて八十數ケ所、又天然燃料の開發については十三年度より五ケ年間に開發する豫定である。その經費は約一千七百万円を計上してゐる

賀屋藏相 燃料國策は現下の情勢より見て極めて重要であつて財政當局としても大いにこれを認め燃料國策遂行に努めてゐる

斯くて同一時五十四分散會

相當廣汎に改革
事變の經驗と新事態に處する爲
陸相が淺田男に答ふ

【東京二十八日發本社特電】二十八日午前の貴族院本會議に於て前日の淺田良逸男(公正)の質問に對して杉山陸相の答弁は左の如し

昨日淺田男爵から陸軍はこの際軍の內容につき大改革を行ひ、又は大擴張を行ふ考へありや否や、又作戰の繼續或は終熄の如何に拘らず相當の大兵團を長期に亘つて駐屯せしめる事が極めて必要であると考へられるが是についての考へ如何と云ふやうな事についてお尋ねがあつた、陸軍としては今度の事變の經驗に鑑み且つはこの事變によつて現はれた新しき事態に對處する爲め相當廣汎なる改革を考へねばならぬと云ふ事を考へて居る。又本事變が長期持久に入つた以上は相當大兵團を作戰行動に使用せねばならぬと云ふ事も考へて居る。尙作戰行動終熄の後の問題については今後の情勢の變化により色々變化すべしと考へられるのであるが大體に於て長期に亘り相當の兵團を派遣せねばならぬと云ふ事が考へられるのであつて、この情勢に應ずる爲めに遺憾なき如く着々要求して居るのである。從つて今後相當なる軍備の擴充をせねばならぬと考へて居る。以上の如き狀態であるので今次事變の目的を達成し將來再び斯の如き事態を惹起さぬやうにする爲めには國防は元より物心兩方面に於て國民の總動員態勢を願はねばならぬ、尊は淺田男の御說の通りであるのであつて、この度帝國が日支問題の根本解決、東亞永遠の平和確立の大事業に踏出した以上は飽く迄この目的を達成したいと思ふ。どうかこの點につき今後一層の御協力を乞ふ

原相 十六日の聲明に於て政府は國民政府を相手とせずと言明して置きながらその後これを相手に宣戰布告をするやも測られぬと述べてゐるが矛盾ではないか

首相 蔣介石が今日事實的に財政的に相當の勢力に立つてゐることは事實であるが、今後その權力を失墜せず、狀況次第で或は勢力を回復することがあるかも知れぬ、事實上に於て相當の地域に亘り相當の兵力を擁して抗戰する時もあればその時は事實上宣戰布告をせねばならぬ場合が起るかも知れぬ

斯くて殘りの質問を保留し午後六時十五分散會

任航空局[illegible]部長 遞信書記官 山根貞一
任航空局技術部長 [illegible]
尙航空局技術部長には海軍より左の如く任命されることになつた
任航空局技術部長 海軍少將 櫻井忠武

鹽野法相の
容態は漸次恢復
二月一日頃議會出席

【東京二十八日發同盟】鹽野法相の議會缺席は二十八日の衆議院豫算總會で問題となり近衛首相は近く出席し得る旨答へたが、鹽野法相その後の容態は漸次恢復に向ひ多分二月一日頃出席の見込みである

天津租界の返還論擡頭

【天津二十七日發本社特電】帝國政府は北支新政權の今後の發展を待ち之を更生支那の中央政府として承認し南京政府以來の各種懸案を解決するものと期待されてゐるがこの點に關し北支在住邦人間には新政權を相手として日支提携の徹底を圖る爲めには我國より進んで天津等に於ける租界の返還を斷行すべしとの意見が有力に擡頭してゐる

武漢を中心とし
各省の軍事警備
蔣介石直系が掌握す

【上海二十八日發同盟】國民政府は中央政治會議の決定を經て二十七日陳誠を河南省主席に任じたが陳誠は鄭州綏靖司令兼武漢衛戍總司令と云ふ事實上最重要の地位を占め今又河南省最高の實權を握るに至つたが、右は徐州會戰の準備と武漢守備の蔣介石作戰の一端を爲すもので安徽の李宗仁、湖北の何成濬、湖南の張治中と共に武漢を中心とする各省の軍事警備を蔣直系の手に完全に掌握し以て抗日戰線の強化に努めたものである

浦潮に獨人なし
領事館遂に閉鎖す

【京城二十八日發同盟】[illegible]への情報に依れば極東ソ聯當局の外國公館壓迫は漸次強力となり在浦潮ドイツ領事館の如きは職務遂行不能に陷つたのでこれが善後措置打合せのため東京大使館への往復査證を申告した所出國のみを許し再入國を許さないので領事館閉鎖を決意し殘り一名の書記生も殘務整理を了し既にモスクワドイツ大使館に引揚げた、これで浦潮には一名のドイツ人も殘留してゐないことになつた

川越大使故國へ
廿八日上海發

【上海二十八日發同盟】前後十六ケ年に亘る支那駐在に終止符を打つて川越大使は二十八日正午上海出帆の上海丸に便乘一路故國に向つた

滿支間客貨車直通新協定

【奉天二十八日發同盟】滿支交通史上に一新エポックを劃する滿支間客貨車直通新協定は近く滿鐵、北寧鐵路間で正式調印を行ひ三月一日より實施するが改正の主なる點は
一、旅客通車の取扱區間を全滿國線と北寧各主要驛相互間に擴張
一、新たに小荷物の連絡運輸開始
等である

特許收用令けふ公布

【東京二十八日發同盟】政府は曩の閣議で決定した現下の非常時局に備へて國防上必要な特許を收用使用し得る旨の勅令、特許收用令を御裁可を經て二十九日附公布し即日施行することとなつた、而して右に伴ひ從來の特許登錄令及び特許[illegible]

現地除隊者に
齎らされた福音
陸達第二號で公示

【東京二十八日發同盟】陸軍では北支中支に出征してゐる皇軍兵士にして除隊後も同新天地をこの地に求めんと希望する者に對し廿八日陸軍大臣の名を以て陸達第二號『帝國外の地に在る部隊に屬する軍人にして其地に殘留を希望する者の除隊に關する件』を官報を以て公示し、現地除隊者の一大福音が齎された。即ち陸軍としては將來召集解除となり、又は內地歸還者がある場合、中支方面は丁度我が北九州方面と氣候風土を同じうして土地も豐饒であり、北支でも今や新政權が樹立され新產業は次々から大きく勃興し新開發の人物を要求しつつある際であり、一方日本としても完全なる新移民と勞働を以て前途有望なる新天地に斯くの如き邦人を留まらしめようと云ふ趣旨から出たもので、現在部隊に對しては陸軍旅費規程に依つて除隊現地から歸郷地までの旅費日當を支給する事にもなつてゐる。この規程は單に北支中支のみに適用されるのみでなく滿洲國に於ける除隊兵にも同樣に適用する事になつてゐる

世界經濟再建の報告書

【パリ二十七日發本社特電】白耳義前首相ヴアン・ゼーランド博士が英佛兩國政府の委囑に基き數ケ月を費して完成した世界經濟再建に關する報告書は二十七日夜フランス外務省から發表されたが、特に世界經濟再建の爲め獨裁主義諸國と民主主義諸國とが經濟協力に關する協定を締結すべき事を勸誘し、その方法を左の如く提言してゐる
一、世界的な經濟協力に關する協定締結の爲め英、佛、獨、伊、米の五ケ國は豫備的折衝を行ふべし
二、世界各國は諸般の問題に付き相互に意見を交換すべし
三、次で世界經濟會議を招集し世界的な經濟協力の協定を締結すべし
更に世界經濟再建の具體策として報告書は左の諸點を勸說してゐる
一、最惠國原則を基礎とする局地的乃至一定範圍國家間の相互的通商協定の締結
二、工業生產品に關する割當制の廢止
三、金本位制の再建
四、國家領域の排他的專有解除及び全世界植民地に於ける門戶開放主義の一般化、又は植民地委任統治制の修正

許大使香港着

【香港二十七日發同盟】駐日支那大使許世英は二十七日午後四時半入港のエムプレス・オヴ・エシア號で香港に到着した數日間滯在の後漢口に向ふ筈である

けふの兩院

【東京二十八日發同盟】二十九日の兩院
貴族院 本會議、委員會とも休み
衆議院 午後一時より本會議を開き農地調整法案を上程し[illegible]太郎氏(民政)村松久義氏(民政)伊藤岩男氏(政友)三氏其他の質問あつて委員附託とし、一方午前十時より豫算總會を開き原夫次郎氏(民政)の外松村光三氏(政友)の經濟政策一般について、作田高太郎氏(民政)の北支開發、一般財政その他につき質問がある外各委員質疑を開く

人事

▲武智直道氏(臺灣製糖社長)三十日午前十時五分臺北驛發東へ▲石川昌次氏([illegible])[illegible]月四日米國の由▲[illegible]氏([illegible])九日新營本社へ▲田邊一郎氏([illegible])嘉中文店長 二十七日來北(鐵道ホテル)▲一宮銀生氏(大日本製糖[illegible])二十八日南部より來北(鐵道ホテル)▲鈴木三郎助氏(味の素鈴木商店專務取締役)二十九日朝南部より基隆へ(直行午後來北)▲三島通陽氏(日本[illegible])二十八日南部より來北(日之丸館)▲松村俊三郎氏(明治製糖取締役)二十八日來北(日之丸館)

天無口

北支新政權に直接協力する顧問は、最高顧問として元文相で現國民協會長の平生釟三郎氏それから各部門顧問としても政治、行政、經濟、財政、文化の各部門に亘つてその方面の權威者が傳へられてゐる▲右の外にさらに司法顧問として、これまで幾度か法相候補に舉げられ、近衛內閣の組閣當時も、鹽野現法相とどちらがと云ふ所まで行つた大審院長候補者であつた前東京控訴院長[illegible]氏、本年三月の停年を前に突如勇退した[illegible]皆川氏が擇ばれるのではないかと言はれてゐる▲そして現役の判檢事中にも顧問スタッフとして何時でも招請に應ずべく決定してゐるものがあるとの事で、皆川氏を中心とする司法顧問の編成も大體準備完成してゐるといふ▲北京の臨時政府は去月十四日成立以來、不眠不休の努力で着々各般の制度施設を整備して來たが、新春に入つては中央の基礎工作に成功する等、新政權の發展は目覺ましい發展を示してゐる▲防共と東亞ブロックの共同確立を目指す日支提携の本旨からしても親日支那政權の確立に努めてゐる援助と指導は、我が國に要請されてゐるのであるが、ここにその陣容も充實に歸ひつつあるのは目出度い。

誠文堂新光社の七大專門雜誌
世界知識 二月號 海外にも信頼される世界知識 定價八十錢
香港の昨今 大宅壯一
南支廣東壞滅後の支那
廣東財閥の正體
蔣介石政府不承認
英國の對日作戰
ソ聯の挑戰
北支新政府の齊爕元
滿洲共產匪
支那港都物語
科學畫報 二月號
近代戰に於ける地形と兵器
戰時下化學工業の動員
バクテリアに核があるか
科學の藝術性と藝術の科學性
揚子江下航記
子供の科學
實際園藝
花卉裝飾の仕方
廣告界
商店界 二月號
小賣店の店と住居の問題
支那事變と廣告心理
目サキ觀から大局觀へ
貸倒れを防ぐ經營法
賣掛金回收の大名案
このコツで事變下に賣上を激增
東京市神田區錦町一丁目
振替口座東京四五三四〇番
誠文堂新光社

臺灣六法 定價四圓也 送料三十八錢 發行所 臺灣日日新報社商事課

新發賣 燦たるバタ
バタ 横型チーゼル
4・5・7・10馬力
製造元 株式會社 久保田鉄工所
一手販賣 [illegible]

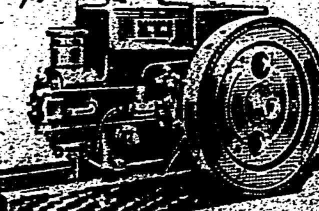

臺灣米 生産費內定 十九圓十五錢所
一圓十六錢方（七％）引上げ 鮮米未決定で發表は留保

外地米の生産費は米穀自治管理法發動の場合政府が買上げる際の買上價格決定の資料となるもので、昭和十二年産米の生産費については東京に於て拓務、朝鮮、臺灣における調査資料を持寄り農林拓務兩省及び外地側當局の間に審議せる結果臺灣米（第一期作蓬萊米）生産費については略意見の一致を見たが、朝鮮米生産費は農林省の間に甚しい意見の相違あり今尚妥協點を見出すに至らず從つて朝鮮、臺灣共に生産費の最後的決定をなすこと能はず數字的發表を見ざる儀態である、尚臺灣は右により內定した生産費を基礎として自治管理發動の場合の買入價格をも協定を了したが之は內部的申合せたるに過ぎない、以上の如くで臺灣米生産費は確定的のものではなく發表を保留してあるので確知すること困難であるが內地米生産費の關係等より推斷して昨年蓬萊米の決定生産費十七圓九十九錢を基礎として先づ七％程度の値上りを以て意見の一致を見たものの如く大體石當り一円十六錢方引上げの十九円十五錢內外でないかと見られてゐる

燃料國策の線に副ふ 石油類の自治統制
燃料局と油聯で計畫中

【東京二十八日發本社特電】燃料國策遂行の重大性に鑑み石油聯合會にあつては燃料局の指導と監督の下に石油の統制下にある內地のガソリン、輕油乃至重油の配給經路の短縮、他に之に伴ふ運賃その他諸經費の合理化に依る節約を目的に可及的速に確固なる自治統制を行ふ事に決定、目下具體案作成の爲め連日協議を進めてゐる、而して該案實現の曉は從來の各社の傳統的配給系統を根本から覆へす革新的のものであるだけに注目されてゐる、尚石聯にあつては經濟的協議の席についた北支の配給に於ても內地と平行的に行ふべく具體案の作成を急いでゐる、即ち今回石油聯合會が斷行せんとする配給統制の對象となるべきものはガソリン、輕油乃至重油であつてその統制方法の骨子は左の通り

一、石聯加盟會社の貯油設備タンク、タンカー二百臺、タンクローリー百臺及び油槽船（傭船を含む）二千隻の全部を所有者より賃借してその資產は石油聯合會の下附とし配給は石聯に於て一手に引受けて行ふ

一、需要家へ配給する場合は各地に散在する最短距離の精製工場乃至タンクから配給する

青果會社の進出に 問屋との對立を生ず
統制强化せば問屋は自滅

臺灣青果會社では滿洲向けバナナ輸出に對しバーターシステム的に滿洲側より本島向け滿洲林檎の一手引受方を交渉されたので、昨年十一月末頃より輸移入、販賣の依託を一手に引受け台北中央市場初め各地中央市場に進出配給を開始した、之がため從來輸移入に當つてゐた大稻埕を初め高雄その他都市の大口貨物問屋は非常に面目を潰され會社の進出阻止の態度に出で、中央市場に對しても場外取引を以て强硬態度を示すに至つた、依つて中央市場側としても場外取引を防ぐと共に市民に對する供給円滑を圖る建前上青果會社と接近するに至り、茲に青果會社、中央市場對青果問屋間の對立は漸次表面化し、青果會社は移輸出の統制成れる今日この機にその理想とする輸移入統制をも實現せしめんとするに至り、對滿のバナナと、馬鈴薯の外國米市用蔬菜、一般生果、蔬菜の輸移入統制にまで進出するに至つた、青果會社は島外各地にバナナの輸移出を一手に扱つてゐるので內地各地に出張所、駐在員等の機關を有し更に之等を通して內地初め各地方の生果蔬菜出荷組合其に業者との聯絡にして且つ半官半民の會社たる故信用は一般問屋の比でないのでその出馬を懸念されてゐたで又輸送の點でも船會社に對し割安な價率を要求出來るし輸送施設、陸上施設にでも合理化し得るのでこの對立抗爭は一般業者に頗る不利である、然し對立抗爭が激化すれば小業者は自滅の途を辿るのみでこの結果從來輸移入されてゐた小口の生果、蔬菜類は杜絕する患ひがあるので需要者大衆に取つても大打擊となる惧れがあるので妥協し買收その他による円滿解決が望まれてゐる

製糖工場 全部動く
宜蘭が殿り

昭和製糖の宜蘭工場は去る二十五日操業開始した、之を殿りとして新式製糖四十八工場は全部操業した訳である

黃浦江の 江南造船廠
三菱で使用か

【神戶二十八日發本社支局特電】中支方面の我が國策會社が如何なる形式より生れて來るかは頗る注目されてゐるが、海運に就てもその機運にあるものとみられてゐる折柄、黃浦江の上流にある元國民政府海軍部の江南造船廠を三菱重工業をして活用せしめる事となり既に實地調査に乘出してゐる模樣であるが、ドックは三箇あり八千噸級のものが入渠し得る支那第一のもので、之が破壞されてさへゐなければ日清汽船の沈沒引揚船を直ぐにも入渠し得る便利があるので調査の結果は注目されてゐるが國策會社のトップとして、海運界も頗る注視してゐる

杉原產業會社 キヤッサバ事業に進出

杉原產業では本島キヤッサバ事業の將來性に着眼し大規模の計畫を樹てて台中州南屯に工場建設中のところ最近完成したので一月二十日より操業開始した、同工場は敷地六千五百坪建坪千七十坪、工費六万円、日產能力十噸である、南屯に工場を選定したのは水質良好と同地方がキヤッサバ產地のためで、差當り前記の如き中間規模の工場を設置したが今年中には同所を日產百噸に、更に新竹州下にも同規模百噸工場を建設の豫定で機械は既にドイツに注文濟みで來春迄には完成の豫定である、この日產百噸工場には工費百万円を要し原料は年四億斤、之に要するキヤッサバ栽培面積一万甲である、故に杉原產業自身相當面積の自作をなすが農民にも獎勵する方針で、農民も輪作として有利な作物だけに工場が出來て販路先の心配が無くなれば從つて栽培するものと見られてゐるので原料の點では心配の要ないと又本島のキヤッサバ栽培は幼稚であるので杉原では自作田に於て品種の改良と耕作技術の改善の研究をなし農民を指導する計畫で斯くすれば收量も滿洲の甲當收量十四万斤の例もあり現在の四万斤平均は相當向上すべく、植作から收穫までの期間も現在の十二ケ月乃至十八ケ月を十一ケ月位に短縮可能と見られて居る、工場製品も單なる澱粉より將來はグリコース製造に迄進出の計畫である

蓬萊の移出力 三百五十萬袋か
今後餘力は百廿萬袋

米穀統制法に依る第一期米實收高は各關係方面で發表された收穫豫想より少なく、蓬萊は約六万石減の百九十九万七千六百六十七石で袋に直せば約五百万袋である、昨年十月から本年五月迄の島內消費は百五十万袋と見れば移出力は三百五十万袋で前年同期の移出數字に比し卅五万袋も增加してゐる、廿八日迄の移出總量は二百卅二万袋に上り今後の移出餘力は百廿八、九万袋あると見込まれてゐる

併し臺北、新竹、臺中、高雄四州の米穀統制に依る貯藏數は四千二百四十七万八千斤あり、之を玄米に換算すれば約二十四万袋で一月一杯迄は貯藏期間で自由處分が許されないので各地の浮動米が少なく農家の拘物力が强いから今後蓬萊の下値は淋しいものと見られてゐる

倉敷料の引上げを拒否
米穀關係荷主が

【東京二十八日發本社特電】全國倉庫業者は昨秋倉庫業法の實施を契機として商工省當局の許可を受け取扱貨物全部に對し倉敷料平均二割（最低五分、最高二割五分程度）値上げをなす事を決議し荷主側との間に折衝を重ねて來たが最近全國倉庫貨物總金額の約一割を占める米穀（現在內地、朝鮮、臺灣各地產米合計在庫數量八千二百万円）の關係荷主が倉庫業者側の値上げ要求に對し斷然拒否の態度を示すと共に目下同業者に對し右要求の撤回を交渉してゐるがこの成行き如何は他の商品關係荷主へも影響するものとして注目されてゐる

今期製糖會社巡り（9）
電化した昭和糖
發展性に富む苗栗工場 玉井との優劣が問題

昭和製糖は去る昭和八年末新竹沙糖の苗栗を合併してその事業地域を南中北部に擴大し昨年中矢鱈早に二回の增資を行ひ今や資本金一千五百万円、內拂込一千百二十五万円、新式製糖九社中帝糖に次ぐ大會社となつた、殊に近年帝糖と共に、その經營方針が著しく進取的となり、バガス工業の將來に着眼して先づ玉井製糖所の據點に電化を行ひ、その◇…實績に確信を得るや續いて苗栗製糖所の據點電化を行ふと共に一方には日糖と組み臺灣パルプ工業を創設名實共にバガスのパルプ化に乘出し、更に無水酒精の製造を計畫する等進取非常時に順應する經營の積極化は他社に先んじて兩工場の據點部を電化したことと、相俟つて糖業者の國策的任務遂行に遺憾なきものとして瞠目に値せしむるものがある

今期の官營製糖所を限りとして各工場全部據點電化の事とて會社工場の據點部を電化し昨年に比して全部の苗栗工場は電化第二年目の事とて新くも遺憾し作業周期にして苗栗二十七日の成績以來持近き歩留一割二分を持續してゐる、前期の歩留平均歩留一割二分九厘七毛に比すれば尙及ばないが南部の他の工場に比すれば寧ろ良好である、是は昨年十月中旬の暴風が海岸を距ること遠き同所區域にほさしたる被害を及ぼさなかつたからである、今後二月に入れば歩留大いに上昇昭ぼ豫想に近い實績を舉げ得るものと豫測される、次に苗栗製糖所は從來の五百噸工場を廢し新たに竹山を選定して設計の大半を新設の工場を建設し據點部を電化した工場を建設したこと玉井製糖所と同樣である加へた點多く製糖技術に於ても...

玉井の寶績に鑑み更に改善を加へた點多く既定後の經列に對して橫列にボイラー（一次、二次共）を設附け煙突を工場の中央部に建設したこと、據點機から送り出されるバガスが地下道をベルトで輸送され釜に送られ途中の爲め發電機に障害を與へぬやう留意したこと、據點部を始めスペースを能ふ限り節約して據點部を出し事々理想的に配置されたることは特筆に値し據點設備の如きも機械其の今日普通の千噸工場なら機械共約四百万円を要するところを百八十万円、即ち半額以下で造り上げたことは一大成功と云はねばならぬ、原料の電化工場建設には多くのパテントを有する同社の內田技師長の努力は勿論氏の部下で若手の技師藤井卓則君の働きも與つて力があり又右建設を僅々六ケ月で仕上げたに就ては取締役所長の鈴木伊勢雄氏の寢食を忘れた努力と指揮の細心な留意等を見逃がす事が出來ぬ、何しろ非常時の事とて內地の機械製作所や鉄工所は仕事が殺到して居り機械の入荷が遲れて最後の部分品が基隆に到着したのは一月十日、それを汽車では間に合はぬとあつて基隆から苗栗工場迄トラックで運びヤッと十二日の試運轉に間に合はせたと云つたやうな隨分キハどい藝當を演じた半面には涙ぐましい苦心努力が秘められてゐる、斯くて今期の製糖作業に一月十九日から開始され

◇…電化 早々には殆らしい故障もなく運轉順調で目下一日百万斤の原料を處理してゐるが歩留は次第に向上し能率を發揮して一日百八十万斤平均に達せしめ一億五千万斤の原料（第一回豫想より五百万斤增加）を以て歩留一割二分以上、產糖十九万五千担を製造する豫定で原料は原料を二億二、四千万斤十四五年期には三億斤にふやし產糖三十万担以上を目標として鋭意蔗作の獎勵改善に努力することとなつてゐる、元新竹精糖工場の區域であつた海岸線の竹南砂後龍區域一帶と通霄地の一部竹南と苗栗郡の公館地區一部頭份區域の一部を合併區域に編入された此の面積約六千二百甲の

◇…原料 採取が昨年十二月二十八日附にて許可せられ全面積は約一万二千二百甲、來期には一万三千甲、將來二万七千甲までは僅に蔗作が出來ることになつてゐる、平地の外に山間あり永田原料も可なり多いが將來の發展力は生產費の安い南部の玉井と果して何れが優るかは面白い興味ある問題であらう、苗栗は種々の點で同じく中部の將來性に就ては他日稿を更めて紹介することとする（杉野特派員）

實業信用組合 五分配當可決
理事一名新任

臺北市實業信用購買利用組合の第四回通常總代會は廿七日午前十時卅分より臺北市公會堂にて開催、總代總員四十二名の內出席者二十四名委任狀共二十七名にして監督官廳より赤木市勸業課長、州、市係官、產組協會主事補等臨席、開會に先立ち事變戰死者の冥福を祈る爲め默禱一分間の後、議事に移るに先だち產組協會森國會頭の告辭朗讀あり專務理事近藤滿大氏、組合長近藤勝次郎氏に代つて議長席に着き昨年度の事業狀況報告、監事大塚保二氏の監査報告あり議案全部原案通り承認次で理事全員任期滿了改選の件は理事長指名に依り議長指名に一任し次の通り當選就任した

理事近藤勝次郎、近藤滿大、猪坂利夫、石原志意、奧村文市、川端野太郎、谷河棒人、桑田剛助（以上重任）尾辻國吉（新任）

次で剩餘金處分の件は議長一任となり赤木市勸業課長の訓示、近藤議長の閉會の挨拶ありて正午過散會、別室にて一同午餐を共にし一時半散會した、剩餘金處分の初配當年五分で次の通りである（單位円）

當期純益金	二九、三四八
當期總損金	二二、一九九
差引剩餘金	二、〇五〇
前年度繰越損失金	四、〇四三
準備金	二〇〇
特別積立金	二〇〇
役員慰勞金及職員獎勵金	二〇〇

臺灣製紙總會
一割配當可決

臺灣製紙株式會社は廿八日午前十時半株の同社で第二十七期定時總會を開催、後宮社長を始め與田取締役、郡監査役、金城支配人其他出席株主委任狀共二十九名、此の株數四千百八十二株（總數五十三名、四千八百株の內）に達し後宮社長議長席に着き昨年下半期の營業報告其他原案通り承認可決、十時十分散會した、利益處分は次の通りである（單位円）

當期總益金	三五四、五九九
同總損金	三二一、九五三
差引利益金	三二、六四六
前期繰越金	三、三五〇
合計	三五、九九六
內 法定積立金	二、〇〇〇
特別積立金	五、〇〇〇
役員賞與金	一、五〇〇
株主配當金（年一割）	二三、〇〇〇
後期繰越金	三、八〇五

（內固定資產の償却四万円を含む）

當期は前期に比し稍利益增加し固定資產償却に四万円を振向け前期通り年一割配當をなし他を積立其他に充當內容益々堅實化するに至つた

無盡會社總會

臺灣勸業無盡會社第二十五期定時株主總會は二十八日午前十一時より同社樓上にて開催、附議せる諸報告事項並に利益金處分案承認の件は總て異議なく原案可決、散會した、決定せる利益金處分は次の如くである（円以下略）

當期純益金	四万八千六百六十五円
前期繰越金	七千八百七十一円
合計當期利益金	五万六千五百三十七円

之を處分すること左の如し

國防獻金	五〇〇
配當金（年五分）	二〇、〇〇〇
法定積立金	一万六千円
別途積立金	一万五千円
役員賞與金	三千二百円
社員退職給與基金	九千円
株式配當金	六千円
後期繰越金	七千二百三十七円

（一株に付年八分の割）

因に役員賞與の項目なきことに付總代より質問あり之に對し今度迄は遠慮せる旨議長より應答があつた

阪神青果更に昂騰

新春來商勢の阪神青果市況は恐正を前に更に硬化し富士丸扱の如き神戶にて五円三十一錢と前航より約五十錢高を示した、柑橘その他も同樣高値を維持してゐるが矢張り品薄ないもの高が原因である

大阪糖取 役員決定

【大阪支局郵航空便】大阪砂糖取引所にては廿五日第二十五回定時總會を開き役員改選の結果左の諸氏當選した（新）以外は全部再選

△理事長高津久右衛門△常任理事渡邊潔△理事棚橋金之輔、上野清作、戶田庄吉、長岡喜十郎（新）△監査役藤田毅、高見貞毅（新）△商議員會長上野清作△副會長田尾商店、湯淺商店△總代石田庄吉、板谷商店、上田商店、尾崎商店（新）△商議員棚橋金之助、藤田毅、長岡喜十郎、昭和砂糖合資會社、中島商店、大崎商店

百貨店の包裝紙制限

全國百貨店では包裝紙の節約について百貨店組合本部に於て協議中であるが之に先だち神戶の大丸と三越では二十六日より之が制限を行つたその範圍は二重包裝を廃止すること、大き過ぎる紙を使用せぬこと、ボール紙や木箱に入つたものは全部包込まぬ包裝ですまし金高の安いものはシーソングか帶封で濟ます等々出來るだけ節約し之により從來使用量の二割を節約する筈であるが從來包裝紙がものを言つてゐたやうな百貨店が此の挙に出たことは注目される

島內商況
臺灣正米市 丸糯又復 波瀾演ず

蓬萊 は期米新安値につれ小口賣に軟調だつたがアト二井の買を眺め小口屋引賣に小戾し保合つた

丸糯 は二十七日夕實收發表を好感して產地筋利喰と新規買殺到に買方の防戰もあり移出商總賣りも利かず急反騰の氣先今朝は期米一步新安値下落を眺め二井、加藤等の防戰買りと相俟つて小口利喰急ぎと投げに二十錢近く反落したがアト期米下げ一服に買氣を盛返しメッキリ戾して引けた

丸糯引戻す 新蓬萊押目狙ひ

【神戶二十八日發本社支局特電】何となく暗雲裡に保合つて居た丸糯も定期安に嫌氣投げ、それに三井の突込み賣りに昨日最終二限十三円六錢、五限十三円四十錢と暴落したが今日は產地の實收減に各限二十錢戾して二限十三円三十錢、五限は七十、六十五、六十錢と出來あと六十錢は賣手、新一期蓬萊も十二円八錢と押しあと十五、十錢氣配人氣矢張り押目狙ひと見らる

臺灣正米市場後場

	當	中	先
▲一期蓬萊米	二、〇八 七車	二、一〇 一車	不申
▲一期丸糯米	三、一三四	三、一四八	三、一三六

神戶期米後場

	寄	引
	三三、一九	三三、一四六 / 三三、七五
高	二六	五〇 / 八二
安	一九	四三 / 七五

臺米現物相場

二期丸糯米	八車	三車
一二期丸糯白米	七〇、二〇七	
一二期在來白米	四三二	
合計	六二九	
到着米	五九車（七四〇噸）	一九九、一三一

臺米公定相場

總出來高九〇七車

	當	中	先
蓬萊米	一〇、九九 二九車	一一、一〇 六七車	一一、二六 七七車
丸糯米	三一、三四 五四車	三一、四五 二六車	三一、五一 四〇車

砂糖 値頃思ひに下澁る

【一清算一】【大阪二十八日發本社特電】外糖不安で當限解合內に株高も利かず安寄りアト東京以西に値頃思ひの新規賣あり反撥

【一現物一】【大阪二十八日發本社特電】分蜜は清算小康に見直し糖値頃思ひに下澁り

大阪砂糖清算後場

大阪砂糖現物

△分蜜TAB △精糖ST △MS DSA TEA △耕地白糖A双 △再製二週OBB △黑糖玩球〇

內外商況欄（廿八日着電）
期米 投物と追擊賣に 脆くも四圓臺割れ

堂島米況前場

【大阪二十八日發同盟】各限寄り強張り後四丁方中限五十錢方高く先限は三十四円四十錢と寄つたが中限の割れに投物と追擊賣に三十錢と崩れ大阪米況で崩落し各所殘高減四円臺を割り込み新安値を出し漸く二錢と波瀾裡に引けた

堂島米況後場

【大阪二十八日發同盟】軟派の新安値たる二十三円四十二錢を既に示現して居たる上中限は投物一巡の模樣に落着となり期近は急反撥したが期先限は軟調で寄り刻み新安値を出したが後場は一服

堂島雜觀

【大阪二十八日發本社特電】地合メッキリ不振に上場の割合に低く新安値を出した◆中限安が二十八日◆中限安は一時新安値出現見え◆...

米穀界餘聞

【大阪二十八日發本社特電】各地からの買上げ應募が快況ぶり內地の昨今の相場の割に高値の割れ...

大阪期米後場

東京期米後場

新東鐘紡は利喰安
警戒氣分去らず

【東京二十八日發同盟】兎角郵船不振の中に新東鐘紡を中心とする株式の高値に...

大阪綿絲後場 / 大阪棉花後場 / 大阪人絹後場 / 橫濱生絲後場 / 神戶硫安相場 / 神戶豆粕後場 / 大阪重要商品

東京長期前場 / 東京短期前場 / 東京短期後場 / 大阪短期後場

財界株界

【東京二十八日發本社特電】昨日新東は百六十八円二十錢まで買はれたが單なる戾り相場の域を脫せず今一つ活氣の乏しい眼がある、天の配劑とでもいふか兎に角鐘紡の狂騰は年初來の與人氣を綺麗に吹き飛ばして了つたが扨この馬鹿氣た上げに對し果してどの程度仕手がつき得たかと云ふ事だ▲恐らく山一系統以外には仕込む時間がなかつたらうと云はれて居る、山一系統の眼入れは今に始まつた事じゃないが最近は殊に劇しく昔何もかも此の手で買廻つて居ると專らの噂である▲一寸拾つて見ても日立、新日窒、鐘紡等連日意味あり氣な騰勢を殺けて居るのもこの手の仕業だ▲勿論國策の線に沿うて擴張の氣構へにあるものばかりだが前日の鐘紡の威勢のよいのには流石硬派も一驚を吃したやうだ▲議會の空氣を色々と推測して何か鐘紡に大きな國策的材料でもある如く傳へて居たが未だ增資問題にしてかかや海のものとも山のものともつかず舞臺を撼む處迄は行つて居ない▲湯では臨時資金を待つ迄もなく復興資金について政府が種々考慮して居ると旅手な臆測をやつて居るが、資金關係の喧しい今日さう簡單には問屋が卸すまい、二月十五日迄に資金の擴張を申告する事は一般的だが差當つて軍需產業以外の事業においそれと許すまい▲從つてどうしてもやらねばならぬ問題だつても現下の情勢から推して鐘紡の如き尨大な資金の擴張は何處迄も難しであつて先づ當分は難かしからうと見られて居る▲併し一方には軍需產業の資金調達が傍先的である事は割り切つて居るが獨り軍需產業計りが國策產業ではなく實業工業等も十分國策的使命を有して居り況して在支紡の復興については國策的必要があるから認可されぬ事もなからうと云つた見解もあるやうだ▲議會の模樣を

北濱展望

【大阪二十八日發同盟】昨引後東京の鐘紡が二百九十四圓臺の高値に跳ね返し新春以來の弱人氣を吹き飛ばす飛躍振りに全般に久し振りの活況を呈した、今朝の當所も鐘紡は二百九十円臺突破から九十二円廿錢の高値まで伸び難い騰勢を示し昨年末の高値に接近したが引尻は二百九十円臺に戾し結局...

●春の氣分をそゝる 窓掛地新柄各種 カーテン・敷物・洋家具 種々新品豐富荷揃 室內裝飾 並家具 臺北市榮町三丁目 秋本商店 裝飾部 電話 五九一・一八番

本日肉食デー 內地肉各等一割引 牽牛肉 百匁付 三十五錢 京町電話六四九番 鳥伊

第壹回決算公告 臺灣セメント株式會社

本日肉食デー 神戶肉各等一割引 三十五錢 臺北本町 三谷軒

土曜日火鍋デー 獨特の味 火鍋一割引 新鮮な食卓の王 來々軒

臺灣製紙株式會社 第三十七期決算公告

水產講習所 生徒募集 臺灣總督府

丸一組 大連汽船出帆 / 辰馬汽船出帆 / 近海郵船出帆 / 大阪商船出帆

第三十五期決算公告 臺灣勸業無盡株式會社

書物放浪（六四）

善太と三平のはなし

西川滿

暖かくなつたり、寒くなつたり妙な天氣である。昨夜おそくまで仕事をしてゐたら目が冴えてきたので、眠るのに面倒になり、ぼんやり火鉢にあたつて、これはもういつもの癖となつてゐる空想の旅に出かけた。誰も邪魔するものはない。大きな本のこと、小さな本のこと、紙の選擇や、活字の形、さては装幀布の手ざはりなど、思へば樂しい旅である。レニエの『無限者』を、小ヂニアの『賭戲』を、本にしてみたいな、などと考へる。『賭戲』は總譜のやうな大きな本、『楽園』は總白の小さな筆度の本。挿繪は誰に頼まうかな、そんな風に、わたしは世界中の好きな作品を、装幀してはそれを本に仕立てるのである。

○

寺の鐘が聞えてきた。障子窓をガタガタいはせて、朝のつめたい風が隙間から入つてくる。わたしは現實にかへる。カーテンを、そつとあけてみると、ほんのり東が白い。數へ年三つになつた閑が起きてくる。何もわからぬくせに今からなかなか大好きである。自分が讀めもせぬ[illegible]にあけて、どうにかならぬかとあがきをしてゐるだけに、なんだか恐ろしい。けれども、ものさしの裏にしろ、粗末な廣告の紙きれにしろ、一寸でも字が書いてあるのをみつけると『オウ、オウ』と指さして、小さな瞳孔を漲らすのはうれしいことだと思ふ。昔は台灣にも惜字亭と云ふのがあつた。字を貴び、字を惜むことは、よい風習だと思ふ。文字によつて文化は傳はるのである。あに貴ばざるべけんやである。私が六つの頃、何氣なく新聞をまたいだところ、父からひどく叱られたのを今でもはつきり覺えてゐる。わが子が、土間に散らばつたチラシを文字故にひろひあげてよろこぶのを、わたしは感謝したい。子は親よりも進歩しなければならぬと思ふからである。

――などと、つまらぬ感慨に耽つてゐると、閑が家人に教へられて『ハイ』と、あぶなかしい足どりで、大きな包を持つて來た。昨日入港が遅れて、郵便物は朝の配達になつたらしい。背のびをしてのぞき込んでゐる。吾子の前でひもどくと、とても美しい繪が現はれた。『オオッ』と閑はおどろきの聲を發する。子供にも色彩のあでやかさがわかるらしい。それが『善太と三平のはなし』であつた。

○

作者坪田譲治氏は、『お化けの世界』であまねく知られたひと、そのかみ、春陽堂の雜誌に、『正太の馬』などを書きつづけてゐた頃から、わたしの大好きな作家である。好きな作家が世間的に知られてくること位、うれしいものはない。久しく大きな雜誌に名をみず、さびしく思つてゐた矢先『改造』三月號に『お化けの世界』坪田譲治とあるを發見して、わたしは真先に讀んだ。讀んで感心した。感心して思はず唸つた。まるで自分が書いたやうな嬉しさだつた。その當時會ふ人毎に、『お化けの世界』を讀みましたかと尋ね、まだだと云つたら貸してやつた。おかげであの號だけは、ボロボロになつた。だが實際うれしかつたのである。

○

その後果して、この作は世評にのぼり、多年の苦節報いられて、坪田氏は文壇に乘出した。ああ南海の華麗島にあつて、わがことのやうによろこんだ緑門の後學ありしを、坪田氏は知りしや否や。酒の飲めないわたしは、祝杯こそあげね、當時ひとり欣ぶ位上機嫌だつたさうである。『お化けの世界』については尾崎士郎氏のこよなき批評がある。現代の日本においてもつともユニイクな作家は誰であるかといへば私は何の躊躇するところなく坪田譲治と答へるであらう。現實の苦悶と絢爛の夢が彼の住む子供の世界では常におそるべき夢となつて現れてくる。これは子供の心理をとほして見る痛々しい大人の現實である…中略…『お化けの世界』は二十年間子供の世界に安住してきた彼があたらしい境地に斬り入らうとする悲しい情熱を感じさせることにおいて坪田的ロマンチシズムの極致である。とも考へられる。二十年のあひだに現實の善太も三平もすでに成長して『お父さん』の童話の世界からだんだんすべりだしてくる。しかし坪田譲治の表現の世界では彼等は永久に子供であらねばならぬ。現實に反撥するこの心理的矛盾が何時の間にか作者の心を神秘な幻想の中に追ひこむのである。かくて『お化けの世界』は今や子供の夢ではなくて子供の心理によつて象徴せられた大人の現實に一變する。『お化けの世界』は完成の美しさを示すことにおいて今月創作壇の白眉である…下略…

わたしはこれにつけ加ふべき何等の言葉をも知らない。まことに『お化けの世界』は完成された美しさ、ロマンチスムの極致である。

○

さうして『善太と三平のはなし』には、この『お化けの世界』や、その後新潮で壓倒的好評を博したあの『風の中の子供』をはじめとし、『マメガネ』『善太の四季』『善太漂流記』『まさかの時』『三平の夏』等の十三篇の小說、さては『河童の話』『善太と汽車』『黒猫の家』『やどる魚』『善太と三平』『狐狩』『かくれんぼ』等二十六篇の童話が收めてあるのである。しかも讀者を主人に、心憎くもこれを『小說集』『童話集』の二冊に仕立て、まるで善太と三平兄弟のやうに、この二つの本を仲よく一緒に、川上澄生氏のえがく石版刷りの函の中にポトンとしまつて刊出したのである。

○

函から出せば、善太と三平がかはれる。讀みながらひとは、瞼を熱くするに違ひない。もしその讀者が愛兒をもつてゐたら、きつと声をたてて讀んでやりたくなるであらう。さうして子供たちのよろこぶ顔をみるにつけ、作者を知ると否とを問はず、作者への感謝の念が油然と湧いてくるに違ひない。わたしはこの『善太と三平のはなし』を大事に書架にしまつて置かう。やがて閑が成長して、讀めるやうになつたらどんなに嬉しがつてひもどくことであらう。眞の童話、眞の小說と云ふものは、不變の價値を有するものである。今日わたしが瞼を熱くして讀むやうに閑もやはり同じこころで讀むに違ひない。さうして閑は、この著者を知るであらう。（四六判佛蘭西裝小說集三九一頁、童話集二七〇頁、二冊函入二・五〇 東京・京橋・銀座西七ノ五新潮社）

「善太と三平のはなし」の外裝 川上澄生畫

漁書漫語

書物に失戀した人の話

池田敏雄

或る年の夏職人のT氏に『深坑に行かう』と誘はれた。台北より程遠からぬ山の中に住んでゐる友人訪問がてら、一緒に行かうといふのである。石碇を渡つて、深坑の町を通つて暫らく行くと赤い台湾瓦のY氏の家が見え出した。Y氏は若い頃歌を作つたことがあるさうで、好きな酒の酔ひが利きすぎて、かういふ田舎に蟄居を余儀なくせられてゐるといふ変り者である。

路々T氏は『十年程も前、Yに貸した切りになつてゐる鐵幹先生の色紙と短冊を中折に貼り合はし、殊に極寄物の代りにYの所持してゐる齋藤茂吉の歌集一冊を譲つてもらふ約束をしたので今日はやつて來たのだ』と私に語つた。

Y氏の家に着いて挨拶がすむと座敷に通された。何年振りかのお客さんだといふので大したもてなしである。奥さんは『椅子が多くて困りますのよ』と、果物メンソレタムと取繊香を持つて來られた。私は『今、T氏が話した歌集はこれだな』と薄暗い床の書棚を横目で睨んだ。

『今日は郡守の初顔觀があるので』とY氏は間もなく出掛けて行つた。暫くして本棚を見た私は、『茂吉の「赤光」も「あらたま」もありますね』と大きな声で言つた。T氏が頷いたので『普通「赤光」の初版で外題紙のついた奴本は十円位しますね。「あらたま」でも四、五円はするでせう』

二三日前に内地から來たばかりの古書目錄の話をした。T氏は『そんなに高くはないだらう』と懷り胡子を合はせない顔子である。一冊手に取つて見ると大正二年に東雲堂から出版された『赤光』の初版である。『童馬漫語』や『短歌私鈔』などに至るまで茂吉のものは殆ど揃つてゐる。見るだけでもう嬉しくてたまらないのである。

T氏は念を押した。

『彼はね、改造になつた「あらたま」ぢやないかね』

『違ひます、改造はたしか春陽堂から出た筈です。これは東雲堂から出た初版です』

私は得意である。

『さうかね』

T氏は元氣のない返事をした。するとお台所の方で一生懸命に御馳走を拵へてゐた奥さんが飛出して來て、

『Tさん、主人は隅の方にお酒出したさうですが、私が「あなたTさんに歌集を差上げる約束などしてないでせうね」と言つてやりましたら、又欲しくなつたんですつて、困りますよ。まるで子供ですわ』

奥さんは莞爾を合はせて笑ひながら言つた。T氏は何とも返事しなかつた。私は眞青になつて『しまつた』と今來る路々の初版である『童馬漫語』や『短歌私鈔』を聞いてゐたのである。

で聞いたT氏の話を思ひ出した。T氏がその辺を一寸散歩しようと言つたので、私はついて出た。

『君は未だ若いのですぐ感心するから困る。「あらたま」が十円もするなんて言ふものだから奥さんがすつかり惜しくなつてあいふことを言つたのだよ』

T氏にさう言はれて私は『すみません、本當にすみません』と謝れかくしに頭を搔いた。さうして私をこんな苦境に陥れたあの奥さんが急に憎らしくなつて來た。

『僕も若い頃「あらたま」や「赤光」を持つてゐたんだがね、窮に貸した切りになつて何時の間にかなくなつてしまつた。内地の古本目錄に出てゐても、台湾から注文したのでは、地理的に惠まれてゐる内地の人に先取りされてしまふので、中々手に入らないのだ』

T氏は未練らしく言ふのであつた。

『併しY氏は未だくれるともくれないとも言はないのでせう。そんなに早く諦めてはいけませんよ』

さう慰めるより外に術がなかつた。

再び引き返して來ると、Y氏はもう歸つてゐて、机の上にはビールや御馳走が澤山並べてあつた。奥さん手製のオムレツが喉を通らないと見えてT氏はろくに箸をつけない。私も氣の毒になつてビールがいやに苦つぽくて今日はおいしくない。Y氏は一人悦に入つてビールをどんどんあける。話は中々歌集のことにならない。私にそ案外内氣と見えて、早く掛け軸の話を切り出したらよからうに思ふのだが、とんでもない昔話を續けてゐる。私が言はうと思つたがこんなに緊張されたのでは一寸言ひにくい。それにY氏はいい機嫌である。私は舌の先が癢くなる程焦燥を感じた。そして何度もT氏の顔を何つた。歌集のことには一口も觸れないうちに四辺が暗くなつて來た。私は椅子にかまれた足をごしごし搔いた。

歌集の代りに、裏の庭でなつたといふ芭蕉の實を一人では持ちきれない程土産にもらつて、Y氏の家を辭して外に出ると、小田に濡れた合歡木の葉が風にさらさら鳴つてゐた。

高校美術部

洋畫校外展

廿九、卅朝日寮で

台北高等學校美術部の第十一回洋畫校外展が廿九、卅の兩日（午前十時から午後五時まで）市內京町朝日寮に於て開催される。出品作品は卒業生約十點、高等科約廿點、尋常科約十點で各作品は小品であるが作家の個性がそれぞれ畫面に浮び出て若き者の持つ美しきものへの激しい憧憬と追究が感じられる、眞摯な作畫態度と細密な感覺、素朴な表現はこの人達の持つ强味であり高校生の生活斷面を覗く機會としてもこの展覽會は興味あるものがある（寫眞は岡部市之助君筆のアーチ）

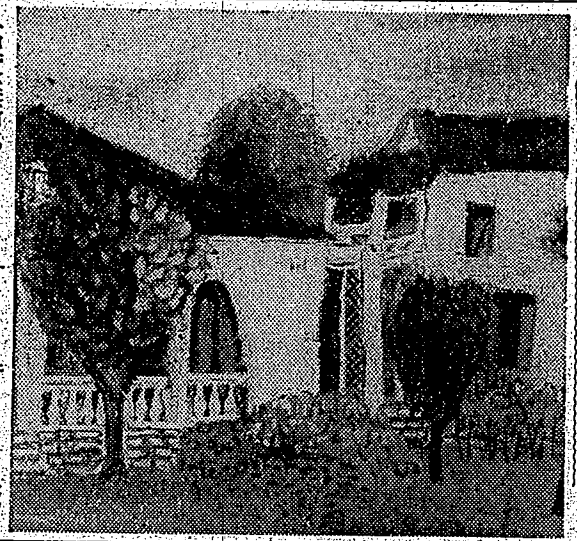

臺灣歌人倶樂部

第一回總會

三十日市公會堂

『あらたま』『原生林』『相思樹』『國民文學』『香蘭』『新樹』その他各派を綜合して約百五十の會員により結成せる臺灣歌人倶樂部では、三十日午後一時より市公會堂にて、第一回總會を開催するが、同好者の出席（會費五十錢）を歡迎すると

改造 二月號

廟議は一決した、事變第二期の國民的認識を把握せよ!!

支那の經濟崩潰 文の 岐路に彷徨ふ浙江財閥・三宅儀明 宋子文と反浙江財閥・後藤和夫 潰滅に瀕せる支那銀行・園田日吉

事變第二期に入る・松本重治
宣傳の意義・戸澤鐵彦
支那青年將校の日記・從軍陸軍新聞班 雨宮巽
議會と戰局の收拾如何・馬場恒吾

新刊批評 「國家と科學の間」…三木清 「若い人」…森山啓

▼香港より南京入城…大宅壯一
▼上海漫語…內山完造
▼蔣政權と西南派…秋定鶴造
▼上海の女…米村耿二

上海通信・山本實彥

★ 將棋と相撲 花田長太郎
杉本・岡田の越境…尾瀨敬止

「上海復興」現地座談會

禁令謳歌・獅子文六
迦羅山莊隨筆・入澤達吉
世相雜評・高田保
河南省最前線・長谷川春子

シベリア獨立論・竹尾弌
支那と支那人・竹內逸
▼雲南省異聞…山縣初男
▼杭州を語る…村田孜郎
▼廣東省財政の秘密…安村義一
▼北支から上海・南京へ…杉山平助

現代日本の思想形態・船山信一
御前會議と政局（政界裏話）山浦貫一
社會小說論…青野季吉
志賀直哉論・小林秀雄
流離の人々（大陸小說）濱本浩
小說 牧場物語 林房雄
小說 廢墟の街から 龍膽寺雄

▼大陸行雜感…麻生久
▼青島の今後…小谷節夫
▼新軍歌論…堀內敬三

歌と句 土佐閑日…尾上柴舟 障中新歌…結城哀草果 立春…吉井勇 子供の風邪…水原秋櫻子 雪降る…山口誓子

特價壹圓 送料四錢 東京市芝區新橋七 振替東京八四〇二 改造社

事變を觀るコミンターンの眼・高橋清四郎
對支文化政策の明日・上崎孝之助
軍需工業家の機密室…池田さぶろ
支那農村の片影・小倉隆
財界聽書・Q・I・O

日本の民俗舞踊的文學・長谷川如是閑
日支紛爭解決に關する示唆・二見言耕
アメリカ經濟と世界經濟の現勢・美濃部亮吉
新萬葉集宮廷篇について…千葉胤明
宮廷篇を拜して…佐藤春夫
英國人と支那人・林語堂

松井指揮官・山本實彥對談
長谷川長官・山本實彥對談

揚子江上守りの神たる長谷川長官、上海軍を指揮して赫々たる武勳に輝く松井最高指揮官を主幹がそれぞれ基地に訪れて胸襟を開いて快談す。兩將軍の面目躍如として頼もしき限りである

主婦之友 二月特大號 賣切迫る

妊娠 安產 育兒 入學 寶子百科全集 豪華附錄 總二色刷

（第一卷）妊娠十ヶ月全集
（第二卷）安產の祕訣全集
（第三卷）子供の育て方全集
（第四卷）新入學心得全集
（第五卷）小兒病治療全集
（第六卷）娘の性教育全集

六卷一冊全集

專門博士も一流產婆も主婦之友附錄を御推賞

これ一冊あれば醫者も產婆もゐないやうな邊鄙な土地へ行つても絕對安心。日本一の專門博士と一流のお產婆さんをお抱へにしてゐるも同然だと大評判

先生もお母様方も主婦之友附錄を大激賞

これさへあれば無痛で安產、生れた赤ちゃんは丈夫に育つて日本一の健康兒、入學すればキツト優等生になれると先生方が口を揃へて大絕讚!

娘さんにも若奥様にも主婦之友附錄は大評判

お嫁入りして赤ちゃんを產むまでの性知識が一目でわかる大膽な圖解式。上品に親切に發表したので何よりの性教育書だとお母様も大安心!!

育兒附錄ならば日本一の主婦之友だと大評判

良人の惡德 菊池寬
胃癌と胃腸病の祕傳療法
缺點を隱して美人になる新化粧法
牛肉や豚肉の四分の一値で出來る鬼の和洋料理の作方

實物大二圖案大手藝附錄つき
流行の飾花と刺繡
五圓の流行品が三十錢で出來る